南華日報

SOUTH CHINA DAILY NEWS
49-51 Hollywood Road, Hong Kong
Cable Address "SWENONIS" or 5478
Radio Address "SWENONIS" or 9850
TEL. {Editorial Dept. / Business Dept. 25012} P. O. Box 369

第二三〇號

本日出紙二大張每份零售港銀二仙

督印人鄒修浩

社址	香港荷里活道四十九至五十一號
電話	編輯部 營業部二五六一二
電報掛號	有線電五四七八 無線電九八五零
郵局信箱	三六九號
定報價目（均港幣計）	
本港	每月五毫 全年五元五毫
中國內地	每月壹元壹毫 全年壹拾貳元
外國各埠	每月壹元七毫 全年壹拾九元
（郵費在內）（報費先惠）	
廣告價目表可向營業部索取	

香港荷里活道四十九號中國國書印刷公司承印

香港政府特准掛號認爲新聞紙類第一三六號

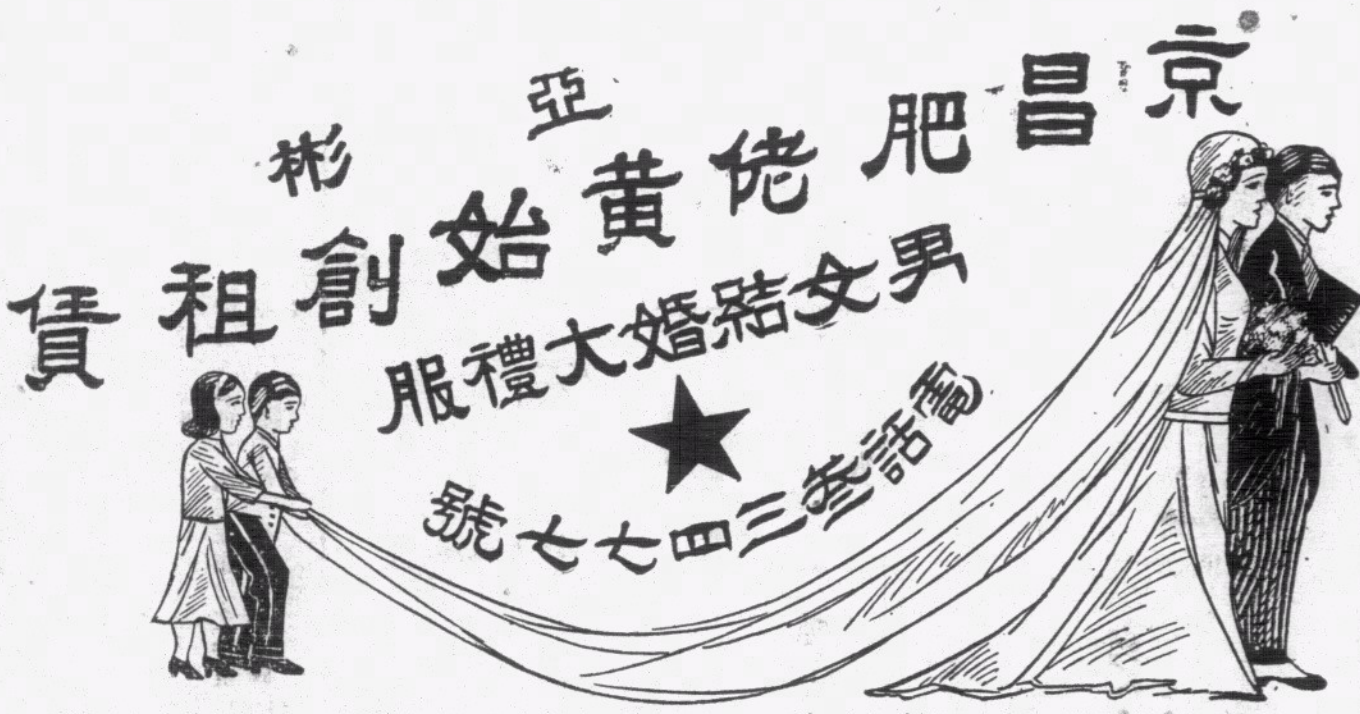

本號始創租賃男女結婚大禮服及中華國粹肩裝大紅顧繡鮂毛紅裙大褂如蒙賜顧請預早數天到小號試身務令舒適滿意

中環威靈頓街四十五號二樓

IBIS

亦碧司三星佛蘭地酒

…飲之能使君永保青春…

此酒功能壯身益氣奏効非常迅速且氣味香醇售價低廉誠不可多得之佳釀也

各大公司均有代售　每樽四元九角

德貞國語研究社

香港軒尼詩道二一六柒號二樓

爲提倡國語特設國語速成班兩月畢業

高級：每月二元每星期三晚三六H禮拜日上課下午九時至六時半

初級：每月一元每星期三晚分一二三五或二四六下午七時至八時半或八時半至十時

實用國語講義　每本三角

社長鄺德志

印度老哥霖摩顛眼科醫家

盲眼十年　包醫全愈

剪此告白來本局不收診金

敬告　患眼者注意

醫眼聖手老哥林摩顛在港濟世四十餘年醫愈眼疾千萬人爲各界信仰向來在港並無分枝別處開近有印度人影射我老醫局名目設館於左近藉以圖利請患眼疾者留意認明我老哥林摩顛眞像免誤入該影射處可也

老醫局在香港西營盤電車路鹹魚欄一五九號（即雲香茶樓對面）

實業公報

本公報登載關於農林鑛工商漁牧及勞工命令法規公牘調查統計註册廣告等項每週出版一次訂價全年大洋五元郵費在內零售每册大洋一角凡關心實業法令及建設事業者均應購置一份以資參考如訂購者逕均請向實業部總務司第四科接洽可也

中外政治經濟雜誌

中華月報

第五卷第二期要目

中華論壇六篇

怎樣救亡圖存	汪精衛
論民主政治	汪精衛
國際形勢的重新測勘	陳公博
我們的期望	林柏生
汎美和平公約的質素及影響	楊青田
德國要求殖民地問題	劉石克
日本第七十次議會的展望	胡若草
烏克蘭問題	周威堂
一九三六年的世界經濟	姜有恒
一九三六年中國經濟的回顧	陳礎生

中外政治經濟情報三篇

文藝

普希金的生涯及其主要作品	蘇尙
麥替桐娜給奧乃金底信	AS普希金作 勞榮譯
革新者	王任叔

本報逢月之一日出版用上等潔白道林紙十開版精印一巨册封面用三色彩印每期內附有國內外時事科學照片數十幅名家漫畫攝影及電影數十幅文字計十餘萬言內分國際政治經濟文藝外交事實科學農村教育等均是國內外專家結晶之作品

本港南華日報及各書店報攤均有代售　每册二角

老字號

林大成

未買聞我名　試過知我好

馳名　眞像商標

平安茶　保險鞋

各處藥房什貨舖藥材舖等均有代理　靈驗聖藥每包半毫

（主）（治）

頭痛骨痛　小便口痛　外感風熱　四時感冒　小兒積滯　一服見效

傷風咳嗽　大便閉結　疴嘔肚痛　瘀痧瘟病　喉痛等症　二服全愈

鐵價不二

各款中西鞋價目列下

正山打黃黑麖皮西鞋六元七

正山打黃黑珠皮西鞋六元七

用正加拿大水松膠塡底

馳名

林字西鞋六元六

大字西鞋五元六

成字西鞋四元六

成字唐鞋一元三

包着一年　修補免費　如不滿意　原銀奉回

總批發香港油蔴地廟南街一百四十號

攝影新術

P君喜孜孜地拿出一張愛人的照片，給朋友們看，果然倩影亭亭，呼之欲出；旁邊氣壞了一位綽號「莽漢」的P君，他說：「爲什麼我拍的照片，十張裏面有十張不清楚，別人拍的這樣清楚呢？」

P君笑道：「當你在拍照的時候，如果覺得日光入頭目暈眩，你應當在兩太陽穴搽一些虎標萬金油，再吃一角八卦丹，那麼，你就精神會聚，鏡頭也對光準確了！」

中政會議決 特任王寵惠爲外交部長
顧孟餘辭職照准俞飛鵬任交通部長
張羣曾仲鳴分任中政會正副秘書長
王談外交方針本中央一貫政策

(三月三日南京電)中政會三日晨九時召開例會、到汪兆銘、馮玉祥、葉楚傖、蔣作賓、李文範、馬超俊、何應欽、孔祥熙等、汪主席、至十一時卅分散會、據記者向關係方面探悉、今日除例案外、并通過㈠准張羣辭外交部長職、任王寵惠爲外交部長、㈡准顧孟餘辭交通部長職、任俞飛鵬爲交通部長、㈢准中政會秘書長顧孟餘、副秘書長陳布雷辭職、以張羣爲中政會秘書長、曾仲鳴爲副秘書長等要案、(中央社)

(三月三日南京電)中政會三日晨舉行第三十七次會議、汪兆銘主席、決議事項如下、㈠中政會秘書長顧孟餘、副秘書長陳布雷、辭職照准、改推張羣爲秘書長、曾仲鳴爲副秘書長、㈡外交部部長張羣、辭職照准、特任王寵惠爲外交部長、㈢交通部部長顧孟餘、辭職照准、特任俞飛鵬爲交通部部長、㈣追認國民政府特派李宗仁爲第五路軍總司令、白崇禧爲副司令、㈤追認國民政府改組陝省府、並任各委員廳長、㈥准發行關滘廣東省港河工程美金公債二百萬元、發行原則通過、公債條例交立法院審議、㈦應受國葬公葬者、當於國家指定之國葬或公葬地點安葬、永遠不得在紫金山總理陵園界內請求撥地遷墳、㈧核定概算案七起、(中央社)

(三月三日上海電)中政會三日決議特任王寵惠爲外交部長後、即電促王即日入京、王于三日夜偕秘書馮執正朱庸壽、乘車晉京、俟謁中樞各當局、即定期就職、據王向中央社記者談、本人原擬稍緩晉京、茲奉中央電促、故即夜啓程、俟謁中樞各當局後、再定就任外長之期、關于今後外交方針、此次三中全會宣言中、已闡述甚詳、而此次宣言中之外交方針、爲中央歷來之一貫政策、本人自當遵照進行、至於個人意見、須俟京與中樞各當局磋商交換、俟正式就職後、始能發表、此時未便奉告、至外交部重要職員、有無更動、現尙未計及、惟本人極盼原有人員、能一仍舊貫、繼續協助云、最後王并謂、本人鼻疾自拔去病牙後、已日痊可、此次赴京後、暫不返滬、(中央社)

(三月三日南京電)張羣三日電王寵惠歡迎云、上海王部長亮疇兄勛鑒、弟迭呈辭、今日幸蒙中政會照准、並已決定以兄繼位、以壇坫之望、値艱難之時、式煥宏謨、不勝忭慶、務祈大駕即日蒞京、早奉明敎、特電迎迓、諸希察察、弟張羣叩、(中央社)

(三月三日南京電)外交部長張羣久懷去志、近曾迭向當局表示、均經堅決慰留、二日復上三次辭呈、始蒙允准、三日中政會已決定准其辭職、中央社記者訪張于私邸、張發表談話如下、余自二十四年十二月由鄂省府主席調任外交部長以來、迄將一年又三月、就任之始、適値內外煎迫、險象環生之際、余雖從政多年、而外交原非所習、但以彼時形勢緊張、個人出處、不容考量、政府既付以重任、不得不於短期間內勉予從事、受任以來、風雲變幻、悉力以赴、時懼弗勝、所幸政策之實施、均係秉承政府既定方針、而外交技術上之因應、又蒙內外同僚之共濟、因是雖負艱鉅、得免隕越、差堪自慰、所有經辦重大事件、迭經露布、文件俱在、不難覆按、茲歷時年餘、久思脫卸仔肩、退讓賢路、現經一再請辭、已蒙允准、亮疇先生老成碩望、蜚聲中外、其才其學、遠勝于余、此次繼任外長、深慶得人并爲吾友賀焉、(中央社)

關滘粵港河工程 美金公債二百萬元
中政會昨日通過四月一日發行

(三月三日南京電)發行民國廿六年關滘粵省港河工程美金公債二百萬元一案、業經三日中政會通過、該項公債用途、係充黃埔關港及疏濬珠江後河工程經費、定四月一日發行、年息六厘、十六年還清、基金以粵海關附征百分之五進口稅撥充、至足敷償清全部本息爲止、並聞黃埔關港與疏濬珠江後河兩項工程、均屬要圖、將由黃埔督辦統籌辦理、期於運輸上及貿易上、得收相輔爲用之功、至此項公債以美金爲單位、原因係爲便于向外商接洽承受、俾得價較優、且免影響公債市價、(中央社)

國府命令

(三月三日南京電)國民政府三日令、㈠浙省第六區行政督察專員兼浙省第六區保安司令趙次勝、呈請辭職、趙次勝准免本兼各職、此令、㈡派徐箴爲浙省第六區行政督察專員、此令、㈢派徐箴兼浙省第六區保安司令、此令、(中央社)

林主席橋
洛河大橋改稱

(三月三日洛陽電)洛河大橋、客歲動工興建、今年六月完工、奉蔣委員長諭、定名爲「林主席橋」、聞今夏落成時、林將親來參加、(中央社)

中央準備銀行法 草案審查中

(三月三日南京電)中央準備銀行法草案、現在中政會財政經濟法制三專委會聯合審查中、最近期內、可呈經中政會核定、發交立法院審議、多數財政經濟學者、均主確定該行立於超然地位、使盡銀行之職務、經當局縝密研究結果、似有採納可能、(中央社)

許友超懇取銷通緝
表示竭誠盡忠擁護政府

(三月三日南京電)菲律賓華僑許友超、於民廿三年因參加閩變、曾被通緝、最近電呈中央、表示竭誠盡忠、擁護政府、懇求准予取銷通緝、中央據呈、業交行政院辦理、(中央社)

東北軍昨移(防)豫皖
二十六日前一律到達指定地點
于學忠將赴京謁蔣請訓

(三月三日南京電)陝省來客談、駐陝甘張學良部、奉令自三日開始向豫皖移防、本月廿六日前一律可到達指定地點、于學忠擬先返甘一行再來京、(中央社)

(三月三日西安電)何軍長柱國談、東北軍防地、中央已重新規定、繆軍長澂流部將首先東開豫皖各地駐防、于主席學忠及東北軍第二批將領、俟移防就緒、即赴京晉謁蔣委員長請訓、並將轉往溪口謁張學良致候、蔣委員長以東北貧苦軍民流落關內者極多、前捐欵數萬元救濟、現正由本人與米主任春霖調查辦理、總期一般貧苦東北軍民、咸沾委座德澤、至西安事變之敉平、全賴中央寬大爲懷、蔣委員長精誠感召、及各方深明大義、現國家已臻眞正統一、今後在蔣委員長領導之下、團結努力、民族復興、指日可待、又據李振唐談、此次晉謁蔣委員長、承以極懇切之態度、告誡我輩、謂汝等可以完全信任我、我決引導汝等走上光明之大路、我待全國是如此、待汝等亦是如此云、(中央社)

(三月三日徐州電)張部東調津隴平三綫、即日開始、津隴兩路局頃奉軍政部電令、着將空車迅集西安備用、並悉駐在渭河北岸高陵一帶之張部、已向西安渭南出動、餐車東發、將先分開平漢站綫、(中央社)

(三月三日西安電)楊虎城日前赴三原對所部訓話、三日晨返省、當晚宴孫蔚如及軍政長官、(中央社)

湘借款 恢復紡織廠 可望成功

(三月三日漢口電)何鍵三日上午十時半由滬乘中航機飛漢、特在漢休息一日、定四日晚搭車返湘、據何左右談、何對三中全會印象頗佳、所提恢復大中小學讀經一案、業經大會議決交中常會妥籌辦法、至塔塞松滋、太平、調弦、藕池四口、係揚子江水利會計劃、修築天祝垸、亦經水利會測驗許可者、湘恢復第二紡織廠、經余籌借赴滬與銀界接洽、借欵可望成功云、(中央社)

閩浙邊匪 被各個擊破
殘部散竄偏僻村鎭

(三月二日福州電)閩浙邊境殘匪、經國軍十五七十五七十六等師分兵包剿後、大股均被各個擊破、殘匪散竄偏僻村鎭、圖苟延殘喘、(中央社)

(三月三日福州電)據軍息、閩浙邊區指揮陳光中、爲徹底肅清邊境各縣殘匪計、定十八日召開閩浙邊境剿匪會議、各師長各縣黨務指導員各縣長、均將出席、(中央社)

永利公司出品 准免出口稅

(三月三日南京電)財政部茲咨實業部、永利化學工業公司硫酸等五種製品、准免出口轉口稅卅年、所用國產硫磺原料、准免轉口稅三十年、(中央社)

閩建廳 採禾山錳礦

(三月三日夏門電)夏禾山錳礦、建廳決予採開、經派技師潘承詳籌組探礦工程事務所、於湖裏社今日開始辦公、(中央社)

津浪人 武裝運私貨
關員行使職權困難
將請行政機關協助

(三月三日天津電)津海關連日加緊緝私、所獲私貨甚夥、惟因有時多數浪人武裝押運、關員行使職權困難、將再請行政機關、予以充分協助、津海關稅務司梅維亮、日內南下、將向總稅務司及財部報告、(中央社)

黔被匪各縣 免征收欠賦

(三月三日貴陽電)黔省府二日議決、本省廿三年份欠賦、被朱毛竄擾各縣、一律免征、(中央社)

農業教委會 日內組織成立

(三月三日南京電)敎育部農業敎委會委員、除實業部派定徐廷瑚、與天鶴外、敎育部現派定薛培元、鄒鍾瓚、並聘定鄒樹元、章之汶、馬澤照、謝家聲、趙連芳、安事農等爲委員、該會日內可組織成立、(中央社)

蕭叔萱回國

(三月三日南京電)前任我駐日大使館武官蕭叔萱、奉調回國、於三日晨九時離東京赴神戶、阿部大將、陸軍省次官梅津美治郎、海軍中將佐藤、大佐伊藤、暨陸軍省重要人員、與各外國使館武官多人、均到站歡送、聞蕭定十五日乘香取丸由神戶起程返國、十九日可到滬、(中央社)

考察晉建設 張恩鑄

(三月三日太原電)滬交通銀行行長張恩鑄、奉宋子文命、來并考察本省建設事業、張三日晚謁閻、四日參觀各項建設、(中央社)

雷嗣尙辭職 擬赴歐考察

(三月三日天津電)冀察政會副秘書長兼平市社會局長雷嗣尙、二日抵津、三日晨向宋秦呈辭本兼各職、請求赴歐考察敎育事業、(中央社)

僑胞祝壽欵 又收三千餘元

(三月三日南京電)僑委會陳委員長頃收僑胞滙來祝壽捐欵兩起、㈠菲列濱宿務中華商會三千元、㈡蘇島違板努厘華僑三百元零三角七分、上欵均已如數照轉、(中央社)

救國大同盟 黔各界籌組

(三月三日貴陽電)本省各界三日假省黨部禮堂開會、籌備組織統一救國運動大同盟、參加團體共五十三個、推定籌委七人、定廿日前成立、(中央社)

洛喉症流行

(三月三日洛陽電)洛市日來氣候燥溫、白喉症流行甚烈、死亡日有所聞、(中央社)

浙省黨委 王廷揚逝世

(三月叁日杭州電)省黨部監委兼省立貧兒院院長王廷揚、三日晨在杭寓逝世、王氏二日午猶在外樓應褚民誼宴、回寓後、入睡時稍感不適、三日晨未及延醫、竟即臥床不起、殊出意外、王歷任浙省黨部監委凡七載、年七十二、遺子二、原籍金華、爲浙省有數耆紳、道德文章、均足風世、現喪後事宜、由其友好主持、定四日大殮、朱家驊及省黨政各委、三日午後多往王寓弔唁、(中央社)

許世英 定六日返國

(三月三日上海電)據同盟東京三日電、中國駐日大使許世英氏、定六日回國、二日下午三時訪問外務省堀內次官致詞、並關于中日問題、交換意見、四時半辭去、(中央社)

(三月三日上海電)據同盟社東京電、駐日中國大使許世英、定六日由東京驛出發歸國、林兼外相特于三日在外相官邸開餞別午餐會、(中央社)

勘湘桂邊界

(三月三日長沙電)江華縣長謝寶樹電告、廿日桂會勘邊境事、桂省改派胡天樂前來、約定展至三月七日會勘、(中央社)

昨接收東大工學院
學生携去儀器已被截回
臧啓芳

(三月三日西安電)東北大學校長臧啓芳、二日晚抵陝、三日晨偕新任工學院院長王文華接收工學院、并對學生訓話、謂今後校務、當遵守校務會議決議、敎學取嚴格主義、財政絕對公開、欵不虛糜云、該院四日起註冊、六日上課、臧一週後返汴、又據探悉、該院不良份子二十餘人、受人唆使、二日夜擅將學校儀器携取廿一件、分裝廿一箱、乘隴海車東去、經該院電隴海路駐軍在潼關將儀器扣留、學生則任其東去、(中央社)

在蕪購靛子 滬日商 共數百石

(叁月叁日蕪湖電)滬日商派員來蕪採購靛子數百石、已託由福昌雜糧號收買、每石開價一元叁角四角、(中央社)

三貨船被刼 一人受傷

(三月三日蕪湖電)由滬駛濮維貨船三艘、三日晨在蕪對江被匪廿餘人搶刦、傷船戶許仁興一名、損失數百元、(中央社)

閩財政會議 四月六日舉行

(三月三日福州電)全省財政會議定四月六日舉行、省府令各縣市編製報告、準備提案、(中央社)

劉蘆隱過蕪

(三月三日蕪湖電)劉蘆隱乘江安輪解鄂、三日午後三時半過蕪上駛、滬警局派督察員楊福林蔣岳武押解、

請添船駛菲 李時霖

(三月二日厦門電)厦市長李時霖、爲減除僑胞出國痛苦、特電交通部、請添派輪船駛菲、(中央社)

一月份外貨輸入 八千餘萬元
出超五百餘萬元

(三月三日上海電)海關息、本年一月份全國對外貿易、輸入總値國幣七七、零二六、八零二元、輸出八二、二零六、四九九元、出超五、一七九、六九七元、(中央社)

日軍四百由榆抵津
七百餘名抵平換防

(三月三日天津電)日軍四百餘人、三日上午六時由榆專車來津、即分開海光寺東局子兩兵營、津日軍一百餘名、三日下午一時半赴榆、又二百餘名五日晨赴平、(中央社)

(三月三日北平電)平日駐軍七百餘名、三日下午四時半、專車離平赴津、轉秦皇島登輪返國、(中央社)

(三月三日北平電)日軍七百餘名、三日下午十二時五十分、分由津沽豐等處來平換防、內有二百名持槍、餘皆徒手、(中央社)

全國美展會
林主席爲名譽會長

(三月三日南京電)敎育部二次全國美展籌委會、三日下午開五次常會、張道藩主席、決議㈠敦請林主席爲名譽會長、蔣院長爲名譽副會長、㈡個人展品不得超過五件、㈢向京滬各報接洽在大會期間出特刊、(中央社)

報告甘災情 劉廣沛謁孔

(三月三日南京電)甘民廳長劉廣沛、三日自蘭經西安抵京、當往謁孔副院長及各部會官長、報告甘災實情、聞甘省有叁百萬災民待救、劉此來將請求關係機關、對三中全會振濟甘災案、早見實施、(中央社)

廬山設電廠 六月前可發電

(三月三日南京電)廬山設置發電廠、機件在滬訂購、預定本年六月前即可輸電、從此山中避暑勝地、將太放光明、(中央社)

總理逝世紀念 桂籌備開會

(三月三日桂林電)總理逝世十二週年紀念在卽、桂省各界昨特召集各團體開籌備會、經推省黨部等十一機關爲籌委、將舉行盛大紀念、並於是日擧行擴大造林運動、(中央社)

福開森書畫 金大建館陳列

(三月三日南京電)福開森前會將其畢生所搜藏値百萬書畫銅玉陶瓷古器九百餘件、捐贈金大、該校除呈由國民政府明令嘉獎外、并擬以四萬元建館陳列、現此項建築費、將次募齊、即可召標興建、(中央社)

宋日內返平

(三月三日天津電)宋哲元日內返平處理政務、(中央社)

(三月三日天津電)宋哲元三日下午六時在進德社歡宴外賓、計到英美、法、日、德、義各國駐津總副領事武官、及紳商領袖共百餘人、由秦德純、張自忠、陳覺生等招待、并由平各伶多人演劇助興、(中央社)

桂手工藝展

(三月三日桂林電)全國手工藝品展覽會廣西初展籌委會已在梧州成立、經費定國幣一萬元、(中央社)

陝行政會議 二十日舉行

(三月三日西安電)省府以陝局初定、百端待理、定三月廿日、在省府召各區行政專員會議、已飭擬具施政計劃、提會討論、(中央社)

何柱國等 公祭吳伯藩

(三月三日西安電)何柱國、趙守鈺、等以吳伯藩墜機殞命、至深哀悼、定七日在西安臥龍寺舉行公祭、(中央社)

日收買津慶豐公司
價值三十萬元即可成交

(三月三日天津電)津慶豐麫粉公司停工已久、最近日本日東公司擬在津擴充業務、已增加資本、並派歐潔來津接洽、收買慶豐公司、籌備開工、議價約三十萬元左右、即可成交、(中央社)

閩設商檢處

(三月三日南京電)實業部據閩省府咨、令粵商檢局籌備在閩設檢驗處、以便辦理閩出口茶葉檢驗、(中央社)

尹何抵京謁翁

(三月三日南京電)新任湘財廳長尹任先、豫財廳長何浩若、三日自滬抵京、當往謁翁文灝、有所請示、晚合宴財政部高級職員聯歡、定日內同赴汴辦交接、尹俟在汴交代竣事、即赴湘履新、(中央社)

程潛率屬祭朱

(三月三日南京電)參謀總長程潛、海軍部長陳紹寬、軍事委員會銓叙廳長林蔚江、先後率領所屬官佐、至毘盧寺朱上將靈堂、舉行公祭儀式、極爲肅穆、(中央社)

馮治安昨抵平

(三月三日天津電)馮治安三日下午六時半由津赴平、轉返保定、(中央社)

(三月三日天津電)馮治安前赴津謁宋、商洽要公、三日晚九時十分抵平、稍留即返保、(中央社)

張伯苓昨晉京

(三月三日天津電)張伯苓三日晚乘平滬通車晉京、除向敎育部有所接洽外、并與南開校友商建首都校友會、(中央社)

傳孔祥熙下月赴英
任參加英皇加冕典禮首席專使

(三月三日南京電)我參加英皇加冕典禮首席專使、各方均屬意孔副院長、似將成爲事實、聞孔氏有定下月初出國之說、財政部國庫司長李儻、總務司長許建屏等、均將隨行、預定行程三個月、在孔出國期內、財政部部務、由兩次長代行、(中央社)

無爲縣發現明礬礦
面積達四千一百餘公畝

(三月三日蕪湖電)無爲西南鄉三公山一帶發現明礬礦、面積達四千一百餘公畝、永利化學工業公司呈請皖建廳開採、經派技士沈國楨於三日來蕪、轉往該縣實地查勘、(中央社)

鄂陝長途電話開放

(三月三日漢口電)武漢西安間長途電話、五日正式開放營業、普通價每三分鐘二元八角、(中央社)

商震離京返豫

(三月三日南京電)商震三日晨由滬抵京、旋謁翁文灝、有所商談、約一時許辭出、商以在京公畢、三日下午乘車返豫、(中央社)

陳端日內赴滬

(三月三日南京電)甘財廳長陳端、日內赴滬、向銀界接洽借欵、(中央社)

粵路衞生運動

(三月三日長沙電)粵漢路定四月一日舉行衞生運動、(中央社)

甘貝爾今抵閩

(三月三日福州電)經委會顧問甘貝爾、四日可由粵抵省、陳體誠決陪同出發視察各縣合作業、(中央社)

閩推行新會計

(三月三日福州電)閩各縣新會計制度、積極推行、財廳月內派員赴各縣調查、(中央社)

今晨最後電訊

(三月三日巴黎電)據二日晚法外交部聲稱、瑞典外長桑德勒、業已被邀至法、各方對此項聲明之所以關心者、因桑氏乃亞力山大萊德問題之國聯報告員、據此觀之、亞力山大萊德之情勢、不如吾人之所相信也云、(中央社)

(柏林電)英國航空會因鑒於航空家布高依克那博士、大有貢獻於航空界、特授給金章乙面、紀其功績、聞他將於三月間、前往倫敦受獎云、(海通社)

(柏林電)德國現正在中部建立德國顏料托辣斯工廠一所、明年一日起、即將開始大量人工橡皮之製造、此所工廠每月可產橡皮二千噸、約佔德國現時所需橡皮三分之一云、(中央社)

(巴拉哈電)捷克外長克羅夫太、二日在國會演說時、曾表示希特勒出阻德報反捷運動之希望、克氏否認德人所稱捷克現宜傳布爾希維克主義之說、並謂吾人爲有秩序之國家、決不容共產黨在國內活動云、(中央社)

(莫斯科電)最近報載、前數天亞塞爾拜然共和國(卽蘇維埃聯邦中之一)有二百人被捕、全爲反抗、犯有在境內各地并巴庫城、宣傳國家主義之罪、據報紙所稱、巴庫大學他里比利教授乃宣傳隊領袖、惟未詳明、當地政府曾否將他一同置辦云、(海通社)

(內瓦電)國際勞工局所召集之國際紡織業會議、定四月二日在華盛頓開會、參加各國政府與勞資双方、均當派遣代表前往出席、截至目前止、已有十二國聲明參加、(中國亦在內)、國際勞工局爰於昨三日發表報告書、作爲討論基礎云、(中央社)

(上海電)我國出席世界紡織會議之資方代表聶光、定九日乘胡佛總統輪首途赴美云、(中央社)

(上海電)國際商會定六月廿八日至七月三日在柏林擧行、討論國際金融關係、國際商業協約、商業政策、貨幣政策等問題、義國決派代表參加云、(中央社)

(南京電)實業部息、世界經濟大會、定四月一日在倫敦召集糖產會議、我國出席代表人選、因時期已促、籌備不及、將請駐英大使館就近派員代表參加云、

(上海電)澳洲扶輪社會員六十餘人、組考察團作遠東訪問、已乘北德公司之香霍斯脫輪啓碇、十四日可抵滬留一日赴日、下月中再來華、作較長時間勾留、滬扶輪社會員已準備歡迎云、(中央社)

英下議院開會 反對黨議員抨擊外交政策

格東福爾主張與德國作剴切談判 孟特認捷克爲目前歐洲之危險點 艾登對英葡協定表滿意並認國聯前途有望 結果以二四三對一三四票否決反對黨動議

(三月三日倫敦電)今日下院開會、反對黨議員、對政府外交政策、抨擊甚烈、首由反對派勞工黨議員格東福爾起立發言、謂世界各國、現均積極擴充軍備、而危險萬狀之宣傳、又復猖獗、外交道德之喪亡、以及各國軍費之巨大、已使人驚駭不已、以歐洲一處而論、則德國之四隣、莫不畏之、而加以防備、國聯之脊骨、今已斷落、而喪人秘密外交及政治上之均勢、而秘密外交及政治均勢、在歐戰後、固爲人所唾罵、認爲歐洲浩劫之階厲者也、深望外相能在相當時機下、與德國作剴切之談判、使彼切實聲明彼之所欲、是否爲和平以及何種和平云云、繼工黨議員孟特、對政府方針之暗昧不明、深致不滿、孟氏認捷克爲目前歐洲之危險點、但倘他國明瞭英國將爲捷國之助、則無人敢起而攻之、因此英國切實之聲明、即屬和平之保障也、前外相奧斯丁張伯倫亦發言、謂各國所需要者、非新會議或新條約、而爲已有條約之遵守、德國一方面因感採取原料困難而不滿、但一方面對日內瓦所召集原料問題之會議、又不願參加、誠不可解也、艾登繼起答復質問、先對西亂發言、謂英政府自始至終、對西亂均爲不干涉主義之倡導者、現經過若干緊張之時期、已獲相當效果、故政府方面、認不干涉爲正直大道、而願繼續循之而行、現禁止志願兵入西之協定、已經成立、此後西戰所予世界和平之危機、已可完全避免矣、彼對葡萄牙參加監察計劃之困難、頗爲了解、對於因監察葡西邊境而成立之英葡協定、表示滿意、彼謂不干涉委員會此後任務、將爲如何使各國撤退其已參加西戰之志願兵云云、艾登繼對國聯作有力之辯護、彼不承認國聯已死之說、彼稱、法土間亞歷山大港之爭執之解決、爲國聯極大之成功、而事態之不爲世界所重視者、實因和解已成、爭端泯除、已不成爲重要新聞故也、艾登對於國聯之前途、認爲極有希望、但稱、所認爲遺憾者、即西歐協定之交涉、迄今尚未有成、此事交涉、所逢阻力極多、而西亂亦屬其中之一、現西戰危險已減少、政府將再繼續努力召集圓桌會議、以期達到最後成功、然圓桌會議、不過英政府所期望之解決初步耳、關於德國要求恢復殖民地問題、艾登謂英政府對於統治下之領土、從未作亦不擬作移交之談判、此種政策、今猶未變也、外相繼復將英國現對國聯盟約及重整軍備等所担負之對外責任、加以分析、謂英國之軍備、在相當時機時、可依照條約所規定、用作保障法比、以抵禦無故侵略、倘新條約能成立、英國亦願同樣施諸德國、至於洛迦諾條約之互助、尤適合於英國民衆之精神、關於英國對國聯盟約之責任、艾登謂反對黨曾指摘余之政策爲不明確、余前在萊明敦城演說時、曾將對法比或德之義務、與對國聯盟約之普通義務、分別言之、但此並非政府企圖避免對國聯盟約之普通義務、而因國聯盟約之義務、在軍事上、不如洛迦諾責任之效力宏大、確切而真實、倘無此等分別、則洛迦諾條約、則無須存在矣、關於軍事行動、國聯盟約上之義務、應與洛約之義務、同等重要、而各國應於事先保證同樣之軍事制裁、但此種束縛、非但超越國聯盟約之範圍、並將逾過前此半途停止之日內瓦條約之範圍、豈反對黨之意見、願任此國聯荏弱之時、使其束縛超出條約之範圍乎、而最不合邏輯之事實、莫過於一方面担任普遍軍事責任、一方面又無必需軍備之準備也、英國政府無力可以負担普遍之軍事責任、亦未曾以此重任加諸己身、但英政府擁護國聯盟約、並以盟約爲外交政策之基礎、此實英國宣布重整軍備後、舉世歡騰之理由、蓋舉世均知英國決不違反國聯盟約而作戰、艾登復稱、無論何人、對於重整軍備之程序、皆表示遺憾、但余深信、即以歐洲及世界之現情而論、英國軍力之擴張、實世界和平之干城也、艾登復鄭重聲明、謂吾人須緊記重整軍備係手段、而非目的、他日如有新機會成立限度協定、吾敢言此種機會、決不任其悄然逝世、但現在之途徑、吾人雖罹不願循之而行、惟由此而達吾人所欲達之目的地、亦非不可能之事、英政府深信現所循行之方針、以及現所宣言之責任、實屬英政府權力內維持國際和平之最大貢獻云云、辯論畢、即舉行投票、結果以二四三對一三四票、否決反對黨對政府外交政策之動議云、(中央社)

美減少造艦預算

(三月二日華盛頓電)下一財政年度之海軍部經費、共五萬二千六百萬元、較原案約減少五千六百萬元、二日巳由衆院支用委員會通過、其減少之主要項、爲建造新艦費由一萬五千七百萬元、減至一萬三千萬元、蓋以本年度某項之支用、至本財政年度終止時、尚不致用去也、所准建造者、計爲飛機三九七架、其中二五一架乃補易舊機者、飛船二艘、驅逐艦八艘、潛艇四艘、工程之將繼續進行者、爲戰艦二艘、飛機母艦三艘、巡洋艦一一艘、驅逐艦四八艘、潛艇一六艘云、(中央社)

英減征鋼鐵進口稅 決即日開始實施

(三月三日倫敦電)財部新近通過一法案、禁止鋼鐵百份卅三之進口稅、鋼鐵製造品之進口稅在額定範圍以內者、亦已自百分之卅減至百分之十、該法案自今日起、開始有效云、(中央社)

法制禁止抬高物價案 經衆院法制委員會審查

(三月二日巴黎電)政府前向衆議院提出遏制非法提高物價法案、業由該院法制委員會審查通過、頃議院定於四日將此案提付討論、預料須經數次辯論會之後、始可提付表決云、(中央社)

日駐法大使佐藤尚武被任外相

經在日皇御前行親任式 旋即與林首相舉行會議 關於日對華政策曾有詳盡之商討

(三月三日上海電)據同盟東京三日電、林首相決起用駐法大使佐藤尚武爲專任外相、由前駐德大使小幡酉吉與佐藤交涉入閣、小幡於三日上午九時五十分、往東京倶樂部會見佐藤、傳達林首相意見、並懇請就任外相、佐藤對此答稱、余縱就任外相、亦須直接晤林首相探悉政府之外交方針及政策後、方能回答、且余須向之述職、故希望於今日中晤林首相、佐藤氏旋即赴外務省訪堀內次官、聽取目下之外交問題、政府之方針等、佐藤晤林首相時、苟其外交政策被首相採用、亦允就職云、(中央社)

佐藤正式就任外相

(三月三日東京電)日駐法大使佐藤尚武、已被正式任命爲外相、今日午後五時三十分、佐藤在宮中天皇御前舉行親任式、按林首相自小幡酉吉昨日最後拒絕其邀請後、即決意起用佐藤出任外相、並請小幡代爲敦促、小幡乃於今日午後謁訪佐藤、面懇得其首肯云、(中央社)

佐藤與軍部已妥協

(三月三日東京電)日政府今日已任命駐法大使佐藤尚武爲外相、該職前由林首相兼攝、佐藤於今日午後入宮、在日皇御前舉行親任式、旋即與林首相舉行會議、陸相杉山元於貴族院會議後、亦前往加入、開對目前時局、彼此會發表意見、關於日本對華政策、尤有詳盡之商討、衆信佐藤主張廢除二重外交、並希望對軍部所發華北中日軍事協定、或有使軍部在該地實行軍部政策必要之宣言、作相當之保証、觀於佐藤之願就外相、則可臆測彼等已成立妥協矣、(中央社)

兒玉謙次發表談話

(三月三日東京電)日華貿易協會會長兒玉謙次、行將赴華、出席中日貿易協會大會、中央社駐東京特派員特于今日趨訪、談話達一小時半之久、兒玉以誠摯懇切之態度、謂此次赴滬出席大會、可謂與中國人民攜手、此言表示兒玉懷有如何深切熱烈之期望也、記者叩以此行之使命、兒玉於詳述其本人之信念後答謂、此行目的、純在促進中日兩國關係、吾人所謂中日兩國國民之提攜、或經濟提攜、毫無些微惡意存乎其中、凡參加此行之人、均具有此信念、惟因此次留華時間短促、余恐無巨大之結果、但或能開闢新途徑、以增進兩國之友誼云云、茲將兒玉話談、簡誌於後、兒玉談中日貿易協會自中日兩國實業鉅子前年組成以來、此次在滬舉行首次大會、本人被邀參加、不勝愉快、此次並不負有經濟使命、報載不確、東京離南京路程遙遠、遙望不日即能與當局把晤、衷心歡忭逾恆、並得乘機考察中國政府暨人民之財政經濟建設、同時復能對中日兩國各項事件、與中國朝野坦白交換意見、誠屬幸事、余在既往從事於國際金融事業之際、最長之時期、乃在中國及印度、自澀澤去世以後、余即繼任日華貿易協會會長之職、該會於一九二零年成立、凡該會會員均係直接與對華事業有關之實業家、其目的在增進兩國經濟關係、及促進兩國人民之幸福、而達到共存共榮、在一九二三年華北大旱爲災時、該會曾募集款項、拯救災黎、又于一九三一年華中遭水災時、該會亦曾努力從事賑濟工作、近年以來、中日間發生許多政治上之荊棘問題、迄今尚未解決、故兩國人民時時有對立之傾向、此爲吾人至感遺憾者、正因各方面均有鞏固兩國關係之必要、故於政治及經濟事件上、彼此常發生磨擦、而人民之企圖、利用此點、以達到理想之目標者、頗不乏人、以致情勢更趨錯綜複雜、東亞兩大國、實應從大局著眼、相互合作、致力於緩和各種磨擦、儘速掃盡目前之不快狀態、使之明朗化、而導入友好鞏固之域、此誠爲最大之急務也、關於經濟提攜一點、雖意見紛歧、惟一般均誠摯感覺、中日友好關係之改善、及兩國人民之和諧、實爲先決條件、在對立情況之下、暫使提攜順利進行、極感困難、目前中日關係之形態、不應任其長此延長、自不待言、唯有加深相互之諒解、培育相互之信任、始有打開難局之可能耳、兩國現有之種種政治經濟問題、或仍如前遭遇阻礙、但余堅信、苟本前述之精神、考慮一般局勢、則仍有解決之途徑也、兒玉於結論時、以極奮勇之語調發言曰、總之、吾人誠摯相信在政治上、堅決尊重中國之領土及主權、在經濟上、嚴格保持兩國之互惠平等、誠屬必要、遵此原則、以謀改善兩國關係、當非難事、吾人應以最大誠意、竭盡棉力以期實現上述之目的云、兒玉於完畢其談後、復與記者談及關於此行之各項問題、記者除希望其在此行獲得勝利外、並對其關於改善兩國關係之誠摯貢獻表示謝忱、(中央社)

德對意擴充軍備認爲滿意

意在地中海方面所施帝國主義則不願聲援

德意各報批評意擴軍爲步武列強

德國政界觀感

(三月二日柏林電)意大利法西斯黨最高會議、昨通過關於軍事準備與外交政策兩項決議案後、此間政界人士、頗感滿意、幷謂意德與國民軍的西班牙、乃係世界保障秩序之因素、而意德兩國同爲貧瘠之國、均不得不惟本國富源是賴、利害相同、命運相似、故其相互關係聯帶一致之情形、自當益形鞏固、又法西斯黨最高會議、決定全國民衆在承平時代動員辦法、此與國社黨所以舉辦兩部份完成之事業、性質亦屬相同、特最高會議所通過之決議案、就柏林方面視之、似與德國本身利益不相關涉、而足以証明意國在地中海一帶、有推行帝國主義政策之趨勢、並在該處有從事軍備競爭之決心、此在德國、似不無惴惴不安之處、又意國對於英國新主張訂立之西歐公約、不甚感覺興趣、此亦與德國意見不相符合、目前德國雖仍倡言意德組成之政治軸心、極爲堅固、並以與法蘇捷三國所構成之軸心相抗衡、但對于意國在地中海方面所施

柏林各報批評

(三月三日柏林電)此間報載、意國法西斯大會通過意國補充軍備、乃是維持歐洲和平起見、此種聲明、定得友邦如德國者贊同、因嘉沙尼亞政策、向以柏林與羅馬相提幷論、又稱、意國全國征兵制之成立、亦是步塵列強之補充軍備所致、又此間柏林報稱、英法會議取決補充軍備、則意國亦當效尤、又謂意國之知數列強聯合、將有影響於意國法西斯之政治與經濟之發展、又稱、法西斯大會所決議者、乃依據嘉沙尼亞之政策行事、又謂外國可爲者、而意國自然不能受阻、意國之需求堅固國防、猶英國之於補充軍備計劃同等矣云、(海通社)

羅馬各報批評

(三月二日羅馬電)法西斯黨最高會議決定軍事準備辦法後、各報均加以評論、半官機關意大利報載稱、軍備競爭、始作俑者非法西斯主義的意國、吾國今茲所爲、僅步他國後塵而已、四強公約在首相主持之下、得告成立、其目標即欲以縮減軍備爲各國倡、德國當時亦以真誠態度參加其事、所惜此項公約、即爲某某國所破壞、以致軍縮目的無從實現、是故軍備競爭之所由發生、其咎應由各該國負責也、該報繼又說明法西斯黨最高會議所採各項決定之主要目的、結論則謂意國對於世界任何國家、均願與之合作、而尤以對於英國巴爾幹半島與東歐各國爲然云、(中央社)

美總統羅斯福提出復興法報告書

內容對工作時間工資等詳盡說明

(三月二日華盛頓電)羅斯福總統頃向國會提出關於復興法之報告書、其內容對於工作、時間、工資、各業競爭、與及托辣斯法律各項問題、作詳盡之說明、一般人以爲最高法院前於一九三五年初判決復興法違反憲法、羅氏現擬重新奮鬥、藉以擁護復興法所包含各項原則、七項報告書、即其初步表示云、(中央社)

不干涉會遇難題

(三月三日柏林電)德使在英京不干涉委員會發表談話、謂解決志願兵往西國之問題、必俟西國將運往國外之金提回方能有濟、又稱此間政治家意見、禁止志願兵乃不干涉會局部問題、須知供給軍用品暨西國產業轉變外人並宣傳共產主義等問題解決後、則不干會計劃方能發生實效云、(海通社)

西官軍進迫託勒杜

太格斯南面戰爭官軍佔要地多處

(三月二日馬德里電)京城東南面迦拉瑪河上阿根達大鐵橋、形勢險要、現自政府軍在該處一帶採取攻勢後、國民軍砲火已不復如前猛烈、而該鐵橋亦可供政府軍利用、至在西郊大學區方面、政府軍頃向國民軍陣地加緊追迫、國民軍後方接濟因而發感困難、此外京城南面太格斯河一帶政府軍、亦已克復軍略要點數處、當可直接進逼託勒杜城矣、(中央社)

(三月二日馬德里電)去秋阿爾加柴古堡被圍、所在地之託勒杜、頃據政府宣稱、現復直接受威脅、太格斯南面局部之戰事、已使政府軍佔據險要陣線多處、阿爾加柴附近用爲軍營、與總督司令部之房屋、現均受政府軍砲隊之轟擊、目前正在慶戰中云、(中央社)

西政變後自行放棄領判權

我對西僑被訴案件決依法審理

(三月三日南京電)司法部通令各法院、西班牙政變後、駐在我國使領、均已陸續去職、其領判權在事實上既已自行放棄、所有該國僑民被訴案件、已無合法機關可受予理、我國爲保護公安及法益起見、遇有在華西班牙人民被訴民刑事件、各主管司法機關、應即一律依法辦結、隨時報部備查云、(中央社)

法副提督登蘭擬擴大軍港

(三月三日巴黎電)此間報載法國副海軍提督登蘭近遊比關士地回來報告、不久將比關士地軍港擴大、改爲重要軍港、蓋現在海軍建築中之三萬噸又二萬四千噸戰艦各二艘、俟完工後、將派往該港停泊云、(海通社)

美國發現德秘密欠欵廿萬萬

充重整軍備及安插失業工人之用

(三月二日紐約電)證券滙兌委員會今日宣稱、現發現所謂秘密欠欵約美金約廿萬萬元、以充德國重整軍備與安插失業工人之用者、此事乃由登記所發行之債券、計數六千九百萬元、以付德國發息與償付欠欵之用者而發覺、委員會依照常例、申請德國說明現欠債項之總數、德國雖不否認此秘密欠欵之存在、但因此非政府之欠欵、故不肯說明內容、委員會對於六千九百萬元借欵之登記事、並不欲加以歧視、但前所未登記之債券、必須詳細公布、其中包括築造汽車路與重整軍備經費等項云、(中央社)

法飛機廠將收歸國有

(三月二日巴黎電)關於將飛機廠收歸國有之三項新法令、法總統今日已經簽字、著名之法曼工廠及所有法國北部之飛機廠及都爾時城、摩洛克斯工廠、以及亨利歐工廠、均根據上項法令、收歸國有云、(中央社)

日實業界代表增至十四人

(三月三日東京電)據悉兒玉一行人員、原定十二人、嗣因各界要求加入者頗衆、故現增加二人、總額已達十四人、其一爲豐田紡織會社董事、另一人則由糖業聯合社今日推舉、此次赴華之各代表、均爲日本各項實業之負責人、準備與我國各項實業界代表、作具體之會商云、(中央社)

(三月三日東京電)日本糖業聯合會、今日午後在實業倶樂部集會後已決定推舉該會會長藤山愛一郎爲代表、加入兒玉一行赴華、出席中日貿易協會首次大會、於是所定十八代表之名單、已完全決定矣、(中央社)

買先施雪蕊

送小千里香水

先施化粧品有限公司監製

綏署昨日召開 根本滅絕漢奸會議

決擬管理公共處所條例 公共塲所無人保管由警局收管

(廣州訊)廣東綏靖公署近以國防嚴重時期、爲防範漢奸及反動歹徒在市內混匿、勸搖本市治安計、昨三日特召集四路軍總部軍務處、軍法處、及該署之黨政處、暨省會警察局、憲兵司令部、各派代表一人、到四路軍總部開會、討論根本滅絕方法、查是日下午二時三十分開會、由綏靖公署黨政處長鍾天心主席、並申述開會理由、畧謂、綏署因鑒本市最近之公共處所、如祠宇書院別墅及公共會所廟堂等、向缺乏管理之組織、更有無人負責、而一般漢奸歹徒、多以旅館等地搜查嚴密、不能立足、乃轉而向上述之地點混匿、故爲防範計、應商討一根本消滅辦法、當卽議決擬具管理公共處所條例、由警察局嚴密執行、如該公共塲所無人負責保管者、則由警察局將之收管云、

黃旭初 定今日南返

曾養甫月中離京

(廣州訊)日前入京出席三中全會各中委、如鄒魯、余漢謀、曾養甫、劉維熾、崔廣秀、鄧青陽、陳策、胡文燦等、除崔鄧兩委員已先南返外、其餘鄒余曾劉陳胡各中委、亦已決定分批南返、昨據確訊、現查余漢謀、劉維熾已定明(五)日乘由滬開行之麥堅尼總統輪南返、計程七日便可抵港、曾養甫、陳策、鄒魯、胡文燦等、現因在京滬尚有要務未尅同行、乃延期本月中旬始首途南返、廣西省府主席黃旭初、定今(四)日由滬乘威爾遜總統輪南回、計程六日便可抵港返桂云、

鄧彥華談 南海像一個破落戶

經費拮据—建設絕無 今後極力節省支出增生產建設

(廣州訊)兼南海縣長鄧彥華自就職以來、對於該區新政之措施、保安隊之整理、及縣政刷新甚多、記者昨往謁見、詢以整理進行、蒙予延見、對記者發表談話如下、南海縣於本省內稱爲首縣、則風土人情財力以及建設、應確爲本省之冠、方足名實相符、但自兄弟接事以來、則南海縣不過爲一破落戶耳、「金玉其外、敗絮其中」、以經費言、則極形拮据、源既日狹、流則日廣、兄弟認爲欲求縣政之日上軌道、與首縣之名實相符、祇有將經費極力節省、以後方能增加各種生產建設、故毅然將佛山行署裁撤、每月可省經費約三千元、雖爲數無多、日積月累、亦能於建設經費有莫大之補助、再就本縣建設而言、簡直絕無僅有、卽廣州至佛山之長途電話、亦常有中斷之弊、更遑論與各縣之長途電話通話、以及其他之建設矣、對於縣務教育、亦徒負其名、前本縣每月由教廳補助義教經費三百元、但領費到之後、對義教并不興辦、後爲教廳知悉、於前月乃將此項補助費停支、今後本縣一切措施、兄弟決定從根本做起、秉上峯之意、切實督促整頓、務所上可對於國家、下可對人民、絕對財政公開云云、記者又詢以出巡之期、鄧氏謂現因政務紛繁、尚未定有確期云、

抗申報營稅

商民聯合一致

(廣州訊)西南江門台山新昌荻海石龍增城惠州等市縣商會、日前決議與省市商會、採取一致行動、停止申報營業稅、中間曾經各屬稅局、實行强迫申報、爲商民反對、惹起糾紛、透由各商會電知省商聯會、轉函財廳切實制止、以免別生枝節、玆查各屬稅局自撤館强迫申報後、瞬已屆二月底限滿之時、而西南江門等十餘埠商民依然聯合停止申報、經各稅局分投催迫、仍絕無效果、但第一期征稅、原定三月底結束、至今仍無分文稅欵收入、於稅源影响至鉅、昨特將上項情形、分電廣惠區營業稅局、轉呈財廳、應否定限止截申報、或舉行强迫申報、迅卽電令祇遵、以憑核辦云、

桂派員赴歐

習航空技術

(廣州訊)廣西省軍事當局爲造就高深軍事航空技術人材起見、昨特選派柳州航空學校隊長吳汝鎏、大隊附劉烱光二人、派赴德意兩國學習航空、肄業期爲兩年或三年、頃查吳劉二氏、昨經由桂來粵、轉赴香港候輪出國云、

徐繼莊飛粵

霧阻改期

(廣州訊)粵蠶絲改良局籌辦繭絲貸欵三百萬、救濟絲商蠶農、向農民銀行粵分行商論撥欵辦理、該行總行長徐繼莊、原定三日由滬飛粵、嗣因霧阻改期云、

土菸商 請撤專賣案不獲准

將再派員入京向財部請願 菸商談專賣後商農同受痛苦

(廣州訊)廣東印花烟酒稅局長汪宗洙、自由京南返後、卽以改善土菸專賣辦法、經得孔部長授示一切、故特於昨二日下午二時半、召集菸業商代表十餘人、在局開會討論改善辦法、其結果未得圓滿、茲訪錄消息如下、

撤銷專賣未決

記者昨特走訪汪洙長宗珠、適因事忙、改派陳科長經晃、記者特以昨日會議撤銷土菸專賣事相詢、據云、查土菸專賣、原爲統籌兼顧、救濟烟農、改善種菸者想而設、自歸專賣後、其成績頗有可觀、該項收入、年可達七百餘萬元之譜、嗣烟商認爲不滿、派代表北上入京請願撤銷專賣、而孔部長爲顧存政府稅收計、特召汪局長入京商談、授示改善計劃、故汪局長返省後、于昨二日下午二時半召土菸業商菸絲業商代表十餘人、在印花稅局面談改善辦法、惟在會中、菸商代表堅請撤銷專賣、嗣經汪局長以稅收關係、不能予以卽時答覆、祇着其自籌辦法、于五日呈覆、以求在兩無妨碍原則上、斟酌辦理、故該會談結果祇此而已、但將來是否撤銷、改爲官督商辦、仍候商方擬定辦法覆核後而定云云、

菸商業務狀況

復據菸業商同業公會某委員談該業最近況、土菸業商、已爲摻烟業所攪奪、勢成淘汰之列、政府本須予以協助、俾扶植該業、與摻烟業爭衡而存在、詎竟恰成反比例、而收歸專賣矣、蓋自實行後、菸業商行、已由百餘家之數、分別結束歇業、現祇剩下數家而已、(指廣州市面而言)實因無業可營而出此也、其購買原業、須出現金、以致金融不能週轉、況購菸方面尚多困難之處有以致之、至菸絲業商、全市亦祇十餘家而已、總之、該行商既受摻烟、(指烟行)所攪奪、復受專賣限制之困、若政府不予體念艱困時、不難全行慘受淘汰而消滅、故本行業商決定再派代表北上入京、向財政部請願、請予飭令撤銷專賣、以救濟該業之危機、否則惟有自動停業而已、至於各縣之菸農、以鶴山南雄兩縣爲多、而從化清遠次之、但益感收歸專賣後爲困苦、多將菸田改種麥菜、可知其困艱之處、不祇菸商、而菸農亦同受困苦也、故商有請求撤銷專賣、才能挽救數百萬菸商菸農之業云

搜剿閩南匪

陳鳳韶部

(廣州訊)一五七師九三八團陳鳳韶部、近在閩南永福一帶勦匪、頗有成績、日昨追剿大子崙股匪、斃十名、俘五名、繳獲七九步槍兩桿、繳機重機槍一挺、該營第七連追剿分竄牛港之匪股、斃數名、擒二名、獲七九步槍一桿、毛瑟槍一桿云、

月中可返粵

吳健陶電告

(廣州訊)粵桂閩統稅局長兼財政廳顧問吳健陶、日前奉召入京、晉謁財部長孔祥熙、報告粵省稅收、及咨詢營稅風潮情形、查吳氏抵京後、經先後謁部長及宋廳長面陳一切、原定早日南返、嗣因尚有公務待商、故昨有電到粵報告、謂須於本月中旬始能啓程返粵云、

教導旅演戰

羅梓材在韶檢閱

(韶州訊)駐韶第四路軍陸軍教導旅成立迄今、已六閱月、羅旅長梓材早日嚴督各團營長積極訓練、昨在韶州東河壩檢閱所屬步兵第二團伍少武部、其檢閱課目、第一日有制式教練及劉岑之各種僞裝動作、第二日有各種戰鬬教練、及遇敵機襲擊時之對空動作達之夜襲等云、

瓊海關 擬增兩分卡

三亞港及黃坡

(海口訊)瓊崖海關稅務司、因鑒瓊崖四面環海、港灣紛歧、年來沿海私梟私運之風、尙未全戢、其對東路沿海之瓊東樂會萬寧陵水崖縣等縣、尙無法顧及、至西路沿海各屬、亦尙無分卡設立、私梟難免乘虛偷運、爲嚴密緝私、以維稅收起見、决於東西路沿海各屬、擇要增設分卡、故曾經派緝私艦駛赴陵水新村港、測量該港水度深淺、較大貨船、尚難駛進、厥後決以崖縣之三亞港、爲增設分卡地點、至西路方面、亦擬于儋縣之黃坡設一分卡、俾得監視臨澄兩屬沿海私梟活動、此事該關現正積極籌備中、諒設立之期、當在不遠云

廣州市 痘症流行

(廣州訊)自入春季後、以天時不正、寒暖無常、市內流行之痲痘疹症、蔓延日廣、尤以老城西南關各繁盛區域爲甚、染者以十歲下小童最多、死亡率祇十分之一二、大多數均獲救治云・

携賭具消遣

輪渡搭客 亦在禁止之列

(廣州訊)禁賭會以各江輪渡開行後、有不肖渡役、私開賭博、實違犯本省賭禁、特令各航商司理人來會具結、嚴禁在渡開賭、近頃航業公會查得各渡仍有搭客携帶十五湖紙牌賭具搭渡消遣、雖非渡中人開賭、惟應在禁止之列、昨特通令輪渡、注意搭客携賭具消遣、如有違背誤犯、卽行勸諭、如不服勸、卽准由護勇拘捕、解交當地軍警機關訊辦云、

清理商庫証

省行催商會

(廣州訊)商庫証於民廿三年間發行、迄今已逾兩載、市面流通不暢、業於廿四年九月間停止發出、當由財廳飭令該會主任委員何輯屏、迅將此項証券收回、以免滯流於市面、影响金融流通、該會奉令後、迭將領証保產開投、以爲辦理收束之需、惟因所定底價過高、因此遲延至今、尚無法撤底收束、現在仍未解決、查廣東省銀行前行長沈載和任內爲協助推行該項庫証之流通起見、曾由該行出價收回此項庫証四萬五千餘元、現尚未聞該會有意將之收回、昨三日特函知市商會、請予督促該發行庫証委員會、早日設法清理云、

市面銅元價漲原因

粵幣銀水漸低 銀業炒家操縱

(廣州訊)邇來銅仙市價、起跌無常、在廢曆年關時、曾一度漲至每元找得一千四百至四百二三十枚、其後、各炒友紛紛巨量推出、市面銅仙、又爲低跌、數日前曾低跌至每元可找得一千八百五十枚至一千九百枚、市面突呈不安景象、但至近數日、則因炒家好友、又復炒高、銅仙市値、因而不斷的高漲、查昨三日市値已漲至每元僅得一千六百枚至一千六百二三十枚、據銀業中人言、銅仙暴漲之原因、一爲粵幣銀水漸低、一爲炒家好友操縱云・

米商不放出

穀米雖紛紛運到 運赴花地貨倉儲存 市面米價依然不跌

(廣州訊)中央爲調節本省米荒之需求、自豁洋米入口米稅記限、及飭令各省國米、予以輸粵便利後、以故最近米商之向國內國外購辦米石者、已源源而來、就最近以湘省米石之由粵路運輸來粵而言、根據粵路南段站之調查、以二月份計、每日平均運載米石均三十車卡、每車卡米石四十噸計、祇以該月份之計算、總共湘米之抵步已達三萬三千餘噸、衆之連日陸續運抵之米、亦屬不少、同時如蕪湖贛省方面、暨洋米之進口、其數量本有求過于供、照理米價當可稍爲回跌、惟截至最近、其米價仍未見有若何低跌、記者昨特向沙基方面之米糠行調查、查得最近運抵本省之米極少放市、因此價格依然如舊、但比以前最高價格相比、則每担已跌回六七角矣、但各米商購運湘省之米、不將放出原因、因咸以三四月間爲本省向認爲青黃不接時期、屆時各省、亦將當求過于供、其價格必漲、故最近米商乘湘米最近又已回跌、查以前湘米、每担須大洋九元二三角、現則每担祇八元七角、衆之運費又藉中央之着令路局減低、因是米商多乘此時機、作大量之屯存、最顯而易見者、最近粵路運抵之米石、已達三萬三千餘噸、最近兩日來、已不計在內、而米商不將運抵之米石放市、而多以大眼鷄船裝載運赴花地之貨倉存儲、以故連日來黃沙一帶河邊之大眼鷄裝米船隻、幾形連帆里許、又查由海道運來之米、如洋米蕪米等、則亦多而起岸、而轉在大涌口之貨倉存屯、放出市面者極少、以故最近零沽之米店、其價格均無回顧、民食前途、頗受窒碍、民食調節會最近向市面調查已知此情狀、爲取締米商之將米石屯存、而將米價居奇、至影响民食計、昨特再呈請省府、速將日前所呈取締米商將米價居奇辦法、早日實施、查省府對于該案、曾交由財廳等審查、昨據財廳消息、已審查完竣、業已覆呈省府、今日省務會議時、當可通過公佈執行云、

內港工程費

市商會請償還

(廣州訊)市當局前數年爲繁榮市內工商業起見、特在河南尾建築內港堤岸、於程天固任市長時、已開始施工、當時程市長以建築內港堤岸、與本市工商各業、均有莫大影响、囑於建築工程費之籌措、應官商共同協助、乃由市商會墊出欵項十五萬餘元、俟建築完成、則由市府發還、現市商會以內港工程經已完成、而墊借市府之經費、至今尚未見清還、年來會中經費支絀、此宗欵項、應向市府請求早日照數清還、特去函市長曾養甫、請爲辦理云、

短期小學班

已超過三百

(廣州訊)市社會局本學期在市小學校增設之短期小學班、準於本星期內一律開課、查依照收容九歲至十二歲年齡之失學兒童量、祇可開三百班以下、但劉局長爲盡量推行義教、曾飭各校、如在可能範圍內、盡量增設、以爲收容、各校奉命後、連日來已廣事招收、現已超過初定三百班之數、各校昨紛請社會局添派教員、該局將于日內委出大批致取及格人員、派往各校服務云、

凌鴻勛在桂

商築湘桂鐵路 公畢過湘返漢

(廣州訊)粵漢鐵路管理局長凌鴻勛、日前南來視察路務、在粵視察完畢、卽回衡轉桂、於一日抵達桂林、此間得接消息、謂凌局長到桂、隨卽分別訪晤李宗仁、雷殷、韋雲淞、黃鐘岳、對於興築湘桂及三賀兩鐵路工程、多所商榷、桂省府并派員引導凌局長參觀桂林附近建設及名勝、凌氏準備在桂商定建築湘桂鐵路工程計劃後、卽乘公路專車回衡、轉乘粵漢路車返漢、將視察經過呈報鐵部核辦云、

兩長途電話

正從事興建中

(廣州訊)廣州與各地之長途電話、經完成通話者、計有廣油、廣惠、廣清、廣江、廣韶諸綫、廣汕綫因傳聲咒覺不甚清晰、現正準備改良、廣韶綫并能直達樂昌坪石、現在正從事興建中者、有廣三、廣奇兩綫、廣三綫自省至三水、將來係接駁至西江之高要德慶而達封川、另有幹綫駁至高明鶴山雲浮新興羅定鬱南諸縣、廣奇綫係由省城至順德容奇并該縣各市鎮至省城與北海之間、亦準備用無綫電通話、擬在北海建築收發電台、以與省方白雲山之電台相傳號、所有各台機件、已運到港、俟交部頒到護照後、卽可運省云、

風雨凛冽中 全市軍訓生 昨總檢閱

受檢者五千餘人 香翰屏代檢閱官

(廣州訊)廣東省國民軍訓會舉行本市中上學校本年度春季大檢閱、於昨三日上午十時在東較場公共運動塲開始、凌晨、各軍訓生五千餘人、分別開列齊集候檢閱、閱前、風雨交集、勢至凛烈、茲將各情誌下、

台前一瞥

此次檢閱爲本年度之第一次、情形甚爲隆重、會塲西爲檢兵官台、前懸「憂勞興國逸豫亡身」及「殷憂啓聖多難興邦」對聯、台前爲受檢學生齊集之地、四週由憲兵警察及各督察衞、

長官雲集

是日由香副總司令代閱兵官、敎育廳長許崇清、軍分校副主任陳芝馨、第十八軍長羅卓英、總部參謀長徐景唐、等爲陪閱官、其餘到塲觀禮者、有林垣、巫琦、邢森洲、各軍政高級長官暨各校長等百餘人、

受檢人數

查是日到塲受檢軍訓生有中大、勤大、南大、暨附中、培正、培英、敎忠、知用、知行、實用會職、市一中、廣雅、廣中、思思、禺山、省農職、省體專、華南體專、南中、遠東、市二職、長城、南武、培桂、金陵、復旦、仲元、聖心、興華、農工興華、等校學生共五千三百五十人、編爲九大隊、共三十七中隊、

開始檢閱

十時既屆、香副司令蒞塲、隨與各陪閱官繞行全塲一週、軍樂大奏、各大隊一律舉手致敬、時暴雨寒風、爲勢益劇、全體衣履盡濕、檢閱官繞行一週、檢閱服裝精神後、卽回檢閱台、

長官訓詞

先由香副總司令訓話、畧謂、軍訓之目的、係應付目前中國環境、幷以刻苦耐勞、服從努力八字相勗勉、最後則誡以軍訓一事、知主官命令、不知個人自由、須知稍縱卽逝、悔之及云云、隨由羅卓英訓話、引古人治軍比例、詳爲解釋、各學生應注意軍風紀及勤作、徐景唐陳芝馨訓話、均以强健體魄、効勞國家爲勗、而陳副主任亦以「從大處着眼、從小處着手」、貢獻於各軍訓生、最後由林垣訓以今後之努力受訓、直至十二時二十分始畢、各隊紛紛整隊離塲云、

香港啤酒

用純淨麥精釀成 常飲之体力強壯 每逢比賽 決操勝算

H.B BEER

各大商店均有出售

香港啤酒有限公司 都爹利街七号 電話二一五一四六

機器洗衣局廣告

本局自一九零二年創辦至今。已歷三十五載。有此悠久之歷史則辦理妥善。足饜顧客之願望者可不言而喻矣。近以繁榮港中士女彰身美觀起見。對于乾洗一層更加精益求精。因配有英國最新式「爽力」(ZORIC)乾洗機器全套。該機所値不貲。舉凡呢絨。絲綢。麼魯綢。美術印花綢。人造絲綢等。洗後鮮艶無比。不特能保其原有色彩。且並不縮短。而起貨快捷尤爲特色。若有趕船期者。携物到總局。祇費一句鐘之時間。便可工作完成。凡我顧客。倘期留意。

總局在旺角廣華道最高烟通爲記電話五七〇三二
分局香港皇后大道中廿二號A電話二一二七九
分局尖沙咀彌敦道二十七號電話五八五四五
分局油蔴地彌敦道三百三十六號電話五八九〇六

赫威避孕防毒藥片

決解 節育說明書 函索卽奉

婦女體弱。不宜受孕太多。養育子女、貴乎子女健康。母體房弱而孕育太多。不獨影响個人健康。其所生之子女。亦多夭折者。欲免此弊。惟有節育可以補救之。子女太多。入息太少。生之非難。養之爲難。有好聰明之夫婦。有限制生育之思想。

注意此藥片外用確能避孕兼防毒。常用無碍。行銷久。紳子老。人人當用者所實。旣爲最安全可靠之節育片。欲告諸君。切勿貪平誤購無效僞藥而悞事

▲各埠大小藥行藥局均有售▼ 香港華人行八樓 會興行經啓 電話三一六一六

單車牌綫衫

註冊商標

品質優美 風行中外 製造精良 信譽彰彰

各處均有出售

周善興織造

體育版

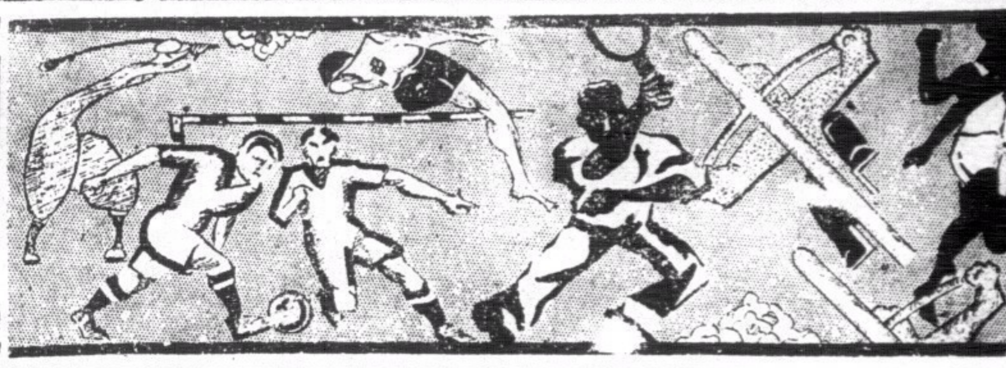

昨尋甲組足球補賽在雨中舉行

東方不幸和海軍

三比三

華將作戰英勇上塲三比零佔先
海軍得天時地利下塲反敗爲和

球佬

(專訪)尋甲組賽之東方會對海軍之戰、當日因事改期、總會擬早日結束比賽起見、特將此塲補賽於昨日下午五時在海軍球塲舉行・東方會與海軍體育會爲避免阻礙時日計、兩會皆同意將是塲比賽當兩塲計算、勝者可共獲四分、和者各得兩分、故昨日之戰、乃欲乘機解決兩週之比賽、惟海軍體育會極欲以一塲之結果解决兩塲比賽・東方會方面則尚未同意、根據會章而論、縱兩會雖同意此舉、仍須候足球總會批准始能執行、兩會不得擅自處斷・故昨日之比賽、乃屬作一塲比賽計算也、昨日毛毛細雨、故觀衆甚少・球員在泥濘之球塲中作戰、舉步維艱、屢屢滑倒、各球員有如落湯之雞・是以雙方球員均未能盡展所長、東方會雖有數將缺塲、惟實力較厚於海軍、惜失天時與地利・況華人最不利於在雨中作戰・海軍遂得天時與地利、任上半塲雖先得三球・竟能於最後兩分鐘內收復失地、此誠東方會之不幸也、

比

賽於下午五時始・東方循將皆捨身力戰・欲要取攻勢、因兩溼球重、欲兩翼鼠得接濟、海軍前鋒曾數度以力取、楊國華短小精悍・任雨中砥柱救衆・使海軍前鋒無由偷渡、宋靈勝與仲賢具純熟之聯絡・鄧日銘進、且靈入通至敵方中衛線・即被推倒、侯澄沼沿邊陲推進・百兆幾會失機・李炳棠捲上直來・將球輕送、陳仲賢任人叢中乘鬥將不覺、發球入網・先有紀錄、東方先勝、勇氣百倍・圍攻多時、仍無建樹、海軍守將努力抗戰、百兆該機良好、海軍力圖反攻、乘兩衛陣、東方守將靈不個身、兩仆後掛、敵鋒不得逞・國華歷車就擒、乘球接濟前鋒、靈勝匹馬單槍・閃過敵衛、親自立功、專得掌聲不少、未幾、侯澄沼不讓陳宋二將專美於前、波迫近門前、斜射皮球入網、上半塲東方以三比零佔先、

易

易後、仍雨霏霏、天色漸黑・海軍不甘雌伏・改用衝刺戰略以進取・反對東方割攻・宋陳輩謀反撲、皆不得逞、國華捨身救傷・賴鶴才屢挽狂瀾、門前草木皆兵、鄧日銘頻頻救險、皮球常在東方陣地內、海軍前鋒分五路包圍右翼將球傳中・曾仲云稍嫌遲緩・日銘未能見機衝門出救、海軍左翼衝至、推球入網內、成一比三之數、是時東方無法反攻、處於被圍之局、仍圖保守不失、惜天不從人願、海軍乘勢追擊、聲東擊西、東方忙於應付、因四面受敵、未易阻擋、海軍在將完塲之三分鐘內、來勢更兇、其右輔與諸鋒急傳追近、急擠入網、成爲三比二、成績接近、未幾、海軍再彈舊調、急傳進犯、正中鋒向門撇射、又告中的、成三比三而比賽完塲、東方不幸以三比三和海軍隊、陣勢如下、

▲東方會

侯澄沼　吳應基
金百兆　楊國華　顏鶴才　鄧日銘
宋靈勝　陳仲賢　曾仲云
李炳棠　阮樹

又

本週比賽秩序、除甲組特別銀牌・南華A對西洋會・乙組南華B對華塞斯・埃路士打舉行準決賽外・尚有甲組尋常杯海軍隊對香港會・聖若瑟對西警兩戰舉行、尋乙丙組共有五塲舉行、茲將本週比賽秩序錄下、

(星期六)

▲特銀牌甲　下午四時
南華A　對　西洋會　掃桿埔塲

▲特銀牌乙　下午二時三刻
南華會　對　埃路士打　掃桿埔塲

▲尋甲組　下午四時半
海軍隊　對　香港會　海軍球塲
聖若瑟　對　西警會　九龍會塲

▲尋乙組　下午三時
九華會　對　九龍會　加路連山
下午四時半
中華會　對　昂炮兵　加路連山

▲尋丙組　下午三時
印陸軍　對　華警隊　九龍會塲
下午四時半
西洋會　對　華塞斯　京士柏塲
工程隊　對　西警隊　漆咸道塲

(星期日)

▲特銀牌甲　下午四時
南華B　對　華塞斯　海軍球塲

▲特銀牌乙　下午二時三刻
工程隊　對　鯉炮兵　海軍球塲

德權鼎小型足球聯賽

分「德」「權」兩組競賽

廿六隊健兒報名逐鹿錦標
名貴獎品在先施公司陳列

本港小型足球協進會爲謀聯絡各小型足球團體有所統屬、幷爲提倡小型足球運動藉以普及民衆健強起見・故特舉辦全港公開華人團體羅德權紀念鼎小型足球比賽、計依章報名竟達廿六隊・足見社會人士注重體育、渴望團結之特徵、該會因報名業已結束、而比賽行將開始、故特於昨日(三號)下午一時假座陶園酒家召開參加隊代表大會、計出席者有常務委員鮑逸功、雷鳳、鮑志瑞、陳志雄、雷潤靈、鍾志英、梁雪峯等、各隊代表有中英英隊李麗棠、中英中潘少麟、光華隊謝學、平陽隊區士謂・大酒店隊李熾、電星隊馮福修、鄧納隊林政會、讀英隊辛俊英、同義研究會張廣、南雅、賢社隊張錦添、北角紅藍隊王子基、南利隊冼耀明、育華隊呂鹿、鍾凌風體育社關華生、尖沙咀文藝權、傑志隊趙路文、僥志志隊游堯興、少强體育會黃少俠、道德體育會何玉泉・志誠體育社劉德仁、培正學校隊陳福華、月星隊鄭碧金、三育隊周逸鵬、同義工會梁多能、濟濟一堂、情形極爲熱鬧、一時已屆、公推雷鳳君爲主席、記錄鮑逸功、行禮如儀後、由主席宣佈開會理由、及說明塡寫各項志願書手續、宣布比賽制度、由每組作單循環制比賽、以定每組冠亞軍、再由兩組冠亞軍作一單循環賽・全勝者爲冠軍、次者爲亞軍、再次爲季軍、末爲殿軍、以每隊並須備隊旗一面、以爲大會開幕之用、繼由各隊代表親自執籌而定組入何組、比賽未由各代表相繼發言・討論關於比賽事宜、經數十分鐘談論結果、咸皆滿意、茶會盡歡而散、至於羅德權鼎、羅文錦、郭泉、黃蔚樓・杜其章諸紳商所報效之獎品、爲予社會以觀感起見、昨特再陳列於先施公司飾櫃中、茲將兩組隊伍臚錄如下、

德字組

㈠漢英會隊　㈡中英英隊　㈢志誠體育會　㈣北角藍隊　㈤雅賢遊樂社　㈥華雄體育會隊　㈦南利隊　㈧傑志隊　㈨北角紅隊　㈩道遙體育會　⑪同義研究會　⑫培正學校隊　⑬團結隊

權字組

㈠平陽體育會　㈡少强體育會隊　㈢育華隊　㈣同義工會隊　㈤大酒店隊　㈥凌風體育社隊　㈦明星隊　㈧光華隊　㈨中央隊　㈩米沙嘴隊　⑪三育隊　⑫傑志隊　⑬雷星隊

華仁運動會

今日舉行

本港華仁書院、定於今日上午十一時、舉行第六屆春季運動大會・該校爲隆重儀式起見・特請華人代表羅旭和蒞塲主禮・並頒發獎品・是屆何東、羅旭和、羅文錦等報效之獎品、共計二百餘件、(中央社)

南華會

徵求將結束

南華體育會是屆會員徵求

昨夕普通界男監賽

印警壓倒南華華

成績四一九分比二一四分

普通界男子籃球賽、昨晚塲印警對南華華頗爲劇烈、甲乙組共有四塲、甲組兩塲印警體格氣力既佔優勝、加以近日苦練藝術有相當進步、傳遞投籃各技敏捷非常、南華華于比賽之下相形見絀、結果、印警以四十九比二十四大勝、其餘一塲華南對英華・雖然得去屆南華健將陳新球助陣、惟其餘數將祇特匹夫之勇・聯絡攻守諸技未見若何佳妙、以英華之弱・當然敗北、乙組輪智對華僑、因双方技術相埒之故・兩隊戰來極爲緊張、但輪智結果終以三十五比二十九得勝、末塲鐘聲對保羅、鐘聲以三十四比三十一獲勝、各塲成績如下、

△印警隊

	射入	罰入	犯規	積分
波蘭星	六	〇	〇	十二
堅打星	五	四	一	十四
拿田士	九	〇	三	十八
哥伯士	二	一	〇	五
佐蘭星	一	〇	一	二

共得四十九分

△南華華

	射入	罰入	犯規	積分
倫耀倫	〇	一	二	一
梁壽傑	二	一	〇	五
鄧耀明	六	一	二	十三
鄧錫洪	一	〇	二	二
黃翔	一	〇	二	二
郭德洪	一	〇	〇	二

共得二十四分

△華南隊

	射入	罰入	犯規	積分
陳新球	三	一	〇	七
鄧慶延	十三	六	一	卅二
李俊聲	七	二	〇	十六
陳倚己	二	〇	一	四
何承育	一	〇	〇	二
陳贊斌	二	〇	一	四

共得六十三分

△英華隊

	射入	罰入	犯規	積分
余啓瑠	九	〇	〇	十八
蘇偉強	六	一	〇	十三
甄偉國	〇	〇	一	〇
余啓恩	〇	〇	四	〇
郭木枝	三	〇	二	六
陳錫添	二	一	〇	五

共得四十二分

△華僑乙

	射入	罰入	犯規	積分
葉尤龍	三	一	三	七
許家祥	一	一	一	三
駱景華	二	〇	二	四
李約伯	三	一	三	一
石昂	三	一	〇	七
陳必文	〇	一	三	一

共得二十九分

△輪智隊

	射入	罰入	犯規	積分
楊鐵莊	二	一	三	五
陳偉生	二	一	〇	五
余農鶴	一	〇	三	二
林國雄	六	四	二	十六
阮振邦	一	一	一	三
李憲彬	一	一	四	三
曾華輝	〇	〇	四	〇

共得三十五分

△鐘聲隊

	射入	罰入	犯規	積分
陳威林	二	〇	二	四
吳俊文	四	三	一	十一
廖占美	六	一	一	十三
陳禮華	〇	〇	一	〇
廖仲超	二	〇	〇	四

共得三十四分

△保羅隊

	射入	罰入	犯規	積分
陳華樓	二	一	〇	五
譚耀華	五	〇	〇	十
任紹輝	三	六	四	十二
沈家碧	〇	〇	四	〇
潘廣炎	二	〇	〇	四
邱如方	〇	〇	一	〇

共三十一分

(新亞社)

公開網球賽

今日秩序

全港公開草地網球賽、昨日原定有八塲單打舉行、因天氣潮濕・終日細雨連綿、球塲濕滑、不能作戰、是以該會將所有八塲比賽・改期異日補賽・今日秩序、單打兩塲、雙打四塲、茲錄於后、

單打・芬治對洪潤釗、布的架對FH郭双打洪武超、張榮岳・對施文、安特生、李華蓁、劉雨泉、對巴頓、卜架、SA林珍・HD林珍、對李安納、蔡佐治・姚德林、陸鐵祥、對徐煒培、江道章、(新亞社)

接港聞版

籌建游樂場捐欵會

今晨實行出發勸捐

盧榮傑顏鏡海等昨各捐千元

籌建紀念英皇喬治五世游樂場華人捐欵會、於昨日下午二時、舉行會議・討論募捐進行辦法、當即決定、今晨十時出發勸捐、茲紀各情於下、

出席委員　是次會議出席者・計劉調煥堂・林卓明、劉平齋・陳鑑波、葉屋帆、伍華、李星衢、李香谷、鄧肇堅、區廉泉、盧榮傑、莫幹生、劉鏡雲、簡燦南・劉景清、趙超凡、葉蘭泉、李佐臣・容冠文等數十人・

開會理由　主席李星衢、振鈴開會、並陳述開會理由、謂云、此次籌建紀念塲、西人方面、已截止勸捐、我華人方面因進行較遲、祇得展期、截至現在、所得欵項、尚未足十萬元、現請各位對勸捐方法、詳加討論云云

討論結果　席間由各委員互相交換意見・結果決定今晨十時出發勸捐、並决定由李星衢、葉蘭泉、盧榮傑、伍華、區鄧肇堅、趙超凡、周星池、陳灼文、容冠文、伍煒庭、余煒生、李佐臣、郭泉、劉景清、莫幹生、辛玉銘、區廉泉等負責、至是遂散會、又查盧榮傑顏鏡海即席各捐一千元、劉景清捐五百元、(中央社)

本週各項球類比賽秩序

足球

三月六日(星期六)

下午四時
特銀牌甲　南華A對西洋會……掃桿埔塲

下午二時三刻
特銀牌乙　南華會對埃路士打……掃桿埔塲

下午四時半
尋甲組　海軍隊對香港會……海軍球塲
　　　　聖若瑟對西警會……九龍會塲

下午三時
尋乙組　九華會對九龍會……加路連山

下午四時半
　　　　中華會對昂炮兵……加路連山

下午三時
尋丙組　印陸軍對華塞斯……九龍會塲

下午四時半
　　　　西洋會對華塞斯……京士柏塲
　　　　工程隊對西警隊……漆咸道塲

下午三時
學童賽　喇沙書院對華仁書院……陸軍球塲
　　　　中央英童對聖若瑟……深水埗塲

下午四時半
　　　　皇仁書院對航空學校……陸軍球塲
　　　　埃路士打對施福隊……深水埗塲

三月七日(星期日)

下午四時
特銀牌甲　南華B對華塞斯……海軍球塲

下午二時三刻
特銀牌乙　工程隊對鯉炮兵……海軍球塲

今日播音秩序

香港無線電播音台、三月四日播音秩序、

唱片秩序　ZEK十二時卅分至二時止、

●中樂●

採菱歌—袁美雲、月兒灣灣—憔悴春光—胡蝶・毛毛雨・黎明暉・漁光曲—王人美、意綿綿靜日五生香—廖了了梁淑卿、古今一美人—謝醒儂桂名揚、秋水芙蓉—步步高升—合奏、鴛鴦恨—梁桂貞、晴雲贈甲—蘇州女洗幹掛、郁龍遇仙之別師—靚雪秋、廖了了、三春攻城、靚榮・羅嘉蘭・東升月—合奏、

ZBW八時至十一時止・由銀星音樂團担任・㈠脫袈裟—合奏、㈡飛燕依新裝—簡明小姐唱、㈢范蠡獻西施—陳徽韓君紫羅蘭姑娘合唱、㈣黃大仙鼓退金兵—陳徽韓君羅舜卿姑娘唱、㈤孤寒財主—紫羅蘭姑娘唱、㈥貴宮人—簡明小姐、劉希文君陳徽韓君合唱、㈦鴉彩鳳—羅舜卿姑娘唱㈧夜送寒衣—馬次文君羅舜卿姑娘合唱、㈨雀躍重來、劉英池君唱、㈩銀河星照—合奏、以上各曲由簡明小姐、劉希文、陳徽韓、馬次文、侯澄沼、黎紫君、廿時雨賢・馬俊文・林北玄、廿振君拍和、區蔣培、陸紹播、完、

○西樂○

播音時間、ZBW十二時卅分西樂唱片、一時時刻天氣等報告、一時卅分時事新聞等報告、二時十五分完、ZBW五時起香港大酒店天台花園跳舞西樂、六時兒童遊戲秩序、七時卅分股份滙水等報告、七八時時刻天氣等報告・完・ZEK繼續西樂唱片、由八時五分至十一時止、

戲劇電影消息

△大華戲院即日重映一天聯美公司藝術鉅片「雅響生」、乃年前入選世界十大名片之第三名、由銀幕情聖朗奴高路文及電影皇后希遠喜氏主演・劇情發揮人道主義、提倡科學精神、做工卓絕，深刻動人、祗映一天、未看過者萬勿錯過、明天換映歌舞片王「華裝艷舞」、乃珍姐羅渣氏及佛烈雅士提亞主演云、

△全部彩色馬蓮德烈治主演之偉大鉅製「情鴛劫」、今日起在娛樂戲院放映、一連五天日前在戲橋及登報徵求塡色，徵獎者分贈戲票・各界人士應徵投稿者五百餘幅，均五光十色美不勝收、足見觀衆對于此片之注意矣・爲該院以審慎評定起見、特延期于明日在本報揭曉、投稿諸君請看明日本報可也、

□當選爲今年度世界十大名片、最近由外國籍電影批評家一致選爲美國片中本年度冠軍之雷電藝術文學榮譽作品「窮巷之多」鐵定今日起在皇后大戲院獻映、本片係由舞台劇本成功而致編者、仍由舞台原主演人波吉士梅烈透夫及瑪高爾大男女角合力拍演・誠不可不看之珍貴名片也

□平安大戲院今日起放映哥林比亞滑稽香艷鉅製「一舌燦蓮花」由生角巨星占士鄧及艷星瑪利安馬殊飾銜主演、全部對白流利、描寫美國負貨員之本領高強、全憑三寸不爛之舌、幸而換得一身裘財子祿、自始至終、幽默可笑云、

△「誰之過」乃醒圖公司出品、此片乃完全敍述阮玲玉一生事迹、由其前夫張達民親身說法、將所自秘密、繪形繪聲、和盤托出、用譚玉蘭飾阮玲玉、做工因受特別訓練、其行處亦有七八分相似、觀衆欲研究阮氏之死因者不可不來觀、現在九如坊放映云、

「唐伯虎點秋香」一片、非常風流惆悵、由頭至尾緊握觀衆之視線、左右觀衆之笑聲、凡寓目者、無不稱讚美、有口皆碑云、現仍在新世界放映・

平安碼頭內

捕獲兩個僞幣匪徒

中央巡理府訊結判詳梟定讞

本年二月九日夜深十一時卅分鐘・行走港江之安利輪船由江門抵港之際、搭客紛紛上陸，有男子區耀壽區耀全二人、行色匆匆面露驚慌之狀、在碼頭之九十號緝私差曾進、梁巨及一號緝私差、遂分別在平安碼頭內查問該兩人、結果在兩人身上搜出僞造香港一毫鎳幣甚多・乃將之拘返中央警署・交英警目戴維斯落案・昨日下午二時半在中央巡理府由史司堂提審、英警目拜倫代表政府控告區耀壽懷有僞造香港一毫鎳幣三百枚、一罪控告區耀全懷有僞香港一毫鎳幣二百九十九枚、先由英警目戴維斯供述、將兩被告落案情形、繼由英警目威尉羅夫作供稱、二月十號、將搜出之鎳幣檢驗、發覺其色澤黑・中英文字體不若眞者之顯明、其年份爲一九三五年及一九三六年云・陸續傳拘獲兩被告之緝私差供述當晚情形、供畢、官命將案詳梟定讞・(新亞社)

電話公司昨開年會

報告去年生意情況大有起色

昨日香港電話公司召開股東常年會議・查是日出席者除主席羅旭和外、有董事周壽臣、羅旭和、羅文錦、麥勸・約翰生、及史葛夏士頓、及常務董事杜吉・司理麥堅四、總司理佘理、及股東韋廉順、丹比、皮亞士、李滿、杜爾・林貴、林樹榮、黃明顯・麥朝宗、盧啓榮、忌利芬、趙宗祖、陳麥奇、哥勸、蘇雅士、陳宗安、及周秉源等多人・開會如儀後、首由主席起立致詞、略謂去年過去之生意大有起色、蓋以電話用戶之數目觀之、則自一九三二年以來之新紀錄、此可見公司生意前途已有轉機而復趨於蓬勃矣云、隨復選周壽臣・布寶勤二人復任董事、魯寶咸及馬堯士則復任公司核數員云、(新亞社)

戲目

△香港
娛樂……情鴛劫(西片)
皇后……窮巷之多(西片)
中央……萬惡之夫(中片)
東方……海防大戰(西片)
高陞……覺先劇團(粵劇)
　　　　紅粉換追風(夜)
太平……鏡花艷影女班(粵劇)
　　　　夜出虎狼關二卷(夜)
利舞臺……下鄉佬尋仔(中片)
九如坊……誰之過(中片)
西園……金縷曲(西片)
新世界……唐伯虎點秋香(中片)
香港……殺人小姐(中片)
長樂……女賊蘭娘(中片)

△九龍
平安……舌燦蓮花(西片)
大華……雅響生(西片)
景星……赤俄艷舞(西片)
普慶……慾海金潮(西片)
東樂……太平劇團(粵劇)
　　　　風流地獄(夜)
北河……鄉下佬探親家(中片)
官涌……一生(西片)
油蔴地……鬥氣姑爺(中片)
砵崙……鬥氣姑爺(中片)
光明……梨花落(中片)
旺角……桃花潤(中片)
明星……芦花淚(中片)

尋甲組各隊最近積分表

(隊別)	比賽次數	勝	和	負	得球	失球	得分
埃路士打	十九	十三	三	三	四十九	十八	二十九
南華A	十八	十	五	三	四十六	二十二	二十五
南華B	十九	十	五	四	四十一	二十五	二十五
華塞斯	十八	十	四	四	四十一	二十三	二十四
施福隊	十八	十	二	六	三十八	三十二	二十二
聖若瑟	十八	七	三	八	二十七	二十七	十七
海軍隊	十七	七	三	七	三十三	三十二	十七
九龍會	二十	七	二	十一	二十	三十八	十六
東方會	十七	六	四	七	三十三	二十七	十六
香港會	十七	七	〇	十	二十五	三十三	十四
中華會	十九	五	四	十	三十三	三十六	十四
西洋會	十六	五	四	七	二十六	三十八	十四
九華會	十八	三	六	九	二十六	四十五	十二
西警會	十八	一	五	十二	二十五	四十七	七

尋乙組各隊最近積分表

(隊別)	比賽次數	勝	和	負	得球	失球	得分
海軍隊	二十一	十八	二	一	[illegible]	[illegible]	三十八
華塞斯	二十	十四	四	二	[illegible]	[illegible]	三十二
南華會	二十二	十三	四	五	[illegible]	[illegible]	三十
施福隊	十九	十一	三	四	[illegible]	[illegible]	二十五
工程隊	十八	十一	一	五	[illegible]	[illegible]	二十三
埃路士打	二十	十一	二	七	[illegible]	[illegible]	二十四
華警隊	二十	七	三	十	[illegible]	[illegible]	十七
鯉炮兵	十九	九	五	五	[illegible]	[illegible]	二十三
中華會	十九	六	一	十二	[illegible]	[illegible]	十三
九龍會	十八	六	一	十一	[illegible]	[illegible]	十三
昂炮兵	十九	四	三	十一	[illegible]	[illegible]	十一
香港會	十九	三	二	十四	[illegible]	[illegible]	八
九華會	十七	二	四	十一	[illegible]	[illegible]	八
東方會	十九	一	三	十五	[illegible]	[illegible]	五

尋丙組各隊最近積分表

(隊別)	比賽次數	勝	和	負	得球	失球	得分
華塞斯	十八	十五	二	一	[illegible]	[illegible]	三十二
軍需隊	十八	十四	一	三	[illegible]	[illegible]	二十九
施福隊	十九	十三	二	四	[illegible]	[illegible]	二十八
利加會	十八	十三	一	四	[illegible]	[illegible]	二十七
光華隊	十八	九	四	五	[illegible]	[illegible]	二十二
飛機隊	十七	九	二	六	[illegible]	[illegible]	二十
軍醫隊	十六	九	一	六	[illegible]	[illegible]	十九
西洋會	十七	八	一	八	[illegible]	[illegible]	十七
工程隊	十七	七	〇	十	[illegible]	[illegible]	十四
聖若瑟	十八	五	二	十一	[illegible]	[illegible]	十二
軍械隊	十九	四	三	十二	[illegible]	[illegible]	十一
西警會	十八	三	〇	十五	[illegible]	[illegible]	六
華警隊	十七	二	一	十四	[illegible]	[illegible]	五
印陸軍	十六	二	〇	十四	[illegible]	[illegible]	四

娛樂大戲院

即日兩點半・五點十分・七點一刻・九點半・開映

全部彩色聯美鉅資攝製

馬蓮德烈治及查理士杯亞合演

情鴛刦

彩色華麗 空前僅見 寫情淒艷 哀絕塵寰

共訂白頭 估話生生世世 情鴛酷刦 痛煞我我卿卿

未着袈裟嫌多事 着起袈裟事更多

下期特別提前放映 中國飛剪號

東方戲院

最後一天放映

環球公司出品 熱烈緊張海戰動人名片

海防大戰

英男明星爵榮 美艷女星南格梨 合演

赤手空拳單探海盜窟！槍林彈雨大破水雷陣！黑鐵碧血登陸作巷戰！英雄美人果然得勝利！

明天換映 野獸巨片 人虎鬥

不日放映 悲壯巨片 首義英雄

夯價連稅 日場 前座一毫 頭等二毫 超等三毫 夜場 超等七毫 小童三毫 頭等五毫 小童三毫 中座三毫 小童二毫 前座二毫

大華影戲院

即日祇映一天

聯美公司入選世界名片第三名之藝術香艷巨片

雅醫生

明奴高路文及希氏連喜合演

發揮人道主義！提倡科學精神！闡明理智作用！剖晰情感價值！

▲慷慨動人！▲明晰解人！▲冷酷驚人！▲溫厚喜人！

Ronald Colman, star in Samuel Goldwyn's "Arrowsmith"

明天換映 歌舞巨片 華裝艷舞

後天起映 風流世家

新戲院 (九如坊)

◀即日放演▶

華聲公司粵語對白影界巨星沒世悲慘事實寫真名片

誰之過

阮玲玉 前夫張達民 著名女明星譚玉蘭 主演

阮玲玉之死、曾使社會嘩然且為之一洒同情之淚者，不乏人，但其死因如何，猶屬糢糊，現其前夫張達民將其生平事迹、原原本本、和盤托出、請即來觀、下一批評，看是誰之過、

下期六號 換影畫公司聲片悲壯革命片 摩登貂蟬 新靚就 唐醒圖 胡蝶影 主演

飾美電髮二元

光陰如流水、舊歷新春將屆、女士們電髮、當向妥善之電髮院電之、本院不惜巨資，購到檀香山最新式電髮機，禮聘名震省港電髮師亞妹首徒亞煜為女士們電髮，其手術之巧妙，直有改換顏容之能，敢請留意光顧

電車路一百五十七樓飾美電髮院啓

皇后戲院

專映巨片的名片大本營 本院電話三一四五三

即日開映

當選為本年度十大巨片之一雷電藝術巨製

戲劇大家安德臣不朽傑作

仍由舞台原主演人波吉士梅烈迭夫及瑪高合力主演

窮巷之冬

描寫一羣大生活的重載，和命運的巨掌下掙扎着的都會的勞苦兒女們，他們熬精了一腔熱情的血，一顆鮮紅的心，去抵抗這窮巷裏，峭逼人的寒冬！

下期換映雷電歌樂倫理巨片 虹影花聲

平安戲院

定座電話九六八五五 本港六處售票在統一碼頭

即日開映

哥林比亞諷諧風流艷情名貴巨片

生角巨星占士鄧，美艷明星瑪利安瑪殊同主演

舌燦蓮花

多虧三寸不爛之舌，換得了一身妻財子祿！

把死美人說得活轉來！老糊塗變成新才子！真是胡說博士吹牛王！

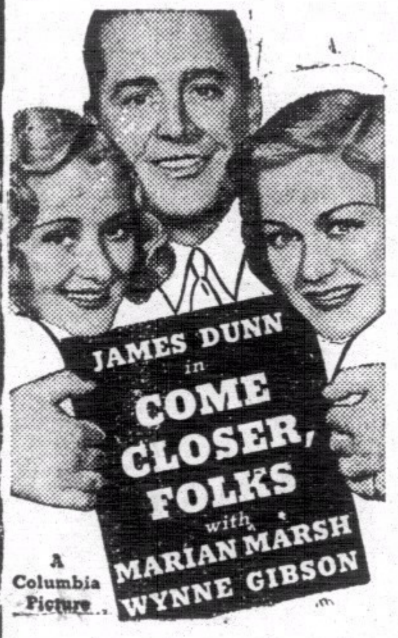

下期換映 雷士鋸製 胡鬧學士

新世界戲院

即日全港首次放映

南洋影片公司香艷旖旎奇情粵說對語歷史猛劇

唐伯虎點秋香

鄭山笑 梁雪霏 廖夢覺 大口何 子喉七 黃壽年 朱普泉 何少雄 梁翠薇 曾重 主演

○為了一個秋香，丟棄了八個嬌妻，封建時代的解元是如此風流！○為了一個丫環，弄了堂堂的相國！玩鬼計多端的祝枝山，真是大膽！○解元做書僮，唐伯虎為情顛倒！○丫頭任夫人，俏秋香三笑為媒！

下期換影 大成公司國防巨片 多情天使 楚寶 林坤山 朱劍琴 主演

光明影院

油蔴地四方街及即省火船碼頭對埋

…電話伍捌叁壹式…

即日放映大觀公司出品

全部粵語對白歌唱倫理巨片 梨花落 吳楚帆 黃曼梨 何大傻 主演

四號本院全日報效香港各界慶祝蔣公脫險暨歡迎賑綏遊藝建場大會深望觀衆踴躍臨場購票共勸善舉為盼

凡國語影片及西片設加中文字幕明片聘請宣員講解國白

放映時間 △日場▽兩點半 △夜場▽七點半 九點半

票價連稅 超等三毫 後座二毫 中座毫半 前座一毫

下期重映 麗影公司出品全部粵語武俠對白巨片 神鞭俠 新靚就 胡蝶影 主演

不日九龍首家獨次放映 南洋公司出品全部粵語對白歌唱巨片 貴油郎獨占花魁 白駒榮 譚秀珍 主演

周達文筋骨痛斷根

四代儒醫手脚專科 包醫各部

筋骨痛(一)痛在骨節移動則痛無腫為血不榮筋(二)痛彙紅腫或白腫如時發時止往來走痛者為風痰濕(三)無腫或彙身熱者為風濕乃痛不止有定處或往來走痛如時發時止者為風火炎 痛不止者為水變火三種中又分部位虛實不論症新久須託漢散補並用方能斷

診症時間 午前在旺角碼頭行入六間萬里藥行 二點至五點在大道中中央戲院左隣十間保元堂 電話三二七六零

周達文百煉丹

科學製煉的道家古方

專治咳到胸翳痛作嘔喉痕吐白痰氣緊氣喘扯痕痰中帶血但見一症不論老幼孕婦新久咳五毫一盒限過期不取

三個字鐘止咳 立單包愈 限數天全愈 如食不止分文不取 周達文簽字 六年萬試萬靈故敢出此

○總發行旺角碼頭行入六間萬里藥行：分售處大道中(中央戲院左隣十間)保元堂

▲各埠代理藥品店均有代售▼

港聞之一

余漢謀定七日抵港

陳其尤接關係方面電告

華商總會八日下午三時開會歡迎

余氏過港將拜會港督郝德傑爵士

粵綏靖主任兼四路軍總司令余漢謀、粵建設廳長劉維熾等、自前晉京出席三中全會、頃以事畢、定四日晚由滬乘麥金蘭總統輪南返、計程七日下午過港、余主任屆時將在港稍留、拜訪港督郝德傑爵士、華商總會及華人代表羅旭和等、現已分別籌備開會歡迎、四路總部為此、昨特派員來港、照料一切、茲誌各情如次、

華人代表發起歡宴

華人代表羅旭和、羅文錦、周俊年、李樹芬等、以余主任過港時將拜訪港督、為隆重將事、以示崇敬桑梓長官起見、特發起設宴歡迎、昨經開始籌備、徵集各界領袖參加、惟歡宴日期、須俟余主任電示後、方能決定、屆時將假香港大酒店舉行、

華商總會籌備歡迎

華商總會方面、前經接到劉維熾等電報、昨經決定、將歡迎會日期改於八日下午三時、在華商總會舉行、規定該會值理、方得參加以示限制、

關係方面電告行期

關於余主任南返行期、昨經關係方面、致電本港陳其尤氏、原電略謂、據奇兄四日晚、由滬附麥金蘭總統船啓程、大約七日早抵港、請兄照料云云、

余氏電港懇從簡便

至於總部方面、早經奉到余氏電示、略謂本人過港時、擬作非官式拜會香港總督、藉表敬意、並以我華人代表及各僑團領袖、久經濶別、欲藉此機會、共聞良叙、但以本人離粵兩週、公務待理、未克在港久留、對各界之歡迎、懇從簡便、總部奉此、當經派出參事朱麗泉、梁少衛等負責辦理一切、(中央社)

大羅仙酒店

香港德輔道中

酒店裝煌貴族用具 平民價目素稱經濟 特色飯菜隨意小酌 冷熱水喉日夜充足

日夜之房 特別減收

一律元弍 隨時應有

優待來賓 房租極廉 加宿風扇 概免收費

元弍之房 夜晚通宵 任客到來 無有推卻

嘉柏德明日抵港

英出口信用局駐華代表

考察華南各地中英商業狀況

嘉氏言論極主張中英合作

英國對華出口信用借欵局駐華代表嘉柏德氏、為考察華南各地中英商業狀况起見、特由滬南下、業於前日由滬乘英國鐵行郵船尼露打號首途南來、將於明日(五號)抵港、嘉氏此次南來任務、為考察華南商業狀况、以便參攷設法改進、抵港後將與本港中英商業界巨子接晤、畧事逗留後即由港轉道赴廣州、在廣州有數星期之勾留、以便研究、刻下本港西商會聞嘉氏南來消息、擬發起開會歡迎、並招待一切云、又查嘉氏在滬時曾出席上海中英同學會之歡迎會、席間發表關於中英合作之言論、力主中英兩國須切實合作、茲將該演詞撮錄于后、以供本港人士之研究、

力主中英合作

嘉氏之演詞如下、回憶一世紀前、敝國首任駐華公使派克斯爵士、曾在同樣性質之叙會席上發言曰、「余信兩國之真正友誼乃建築于兩國人民之愛好、由交際與合作而得之、實現之期當在不遠云云」、諸君在英格蘭蘇格蘭學校肄業或實習者、相信諸君當能了解敝國人民之生活與思想、尤可注意者即能同情敝國對于友邦之意向、敝國旅外人士、吾信對于貴國亦必能多所貢獻、即彼等能協助指導吾人、了解彼等所在國之人民生活思想以及政治情形、苟彼等在海外與所在國人民、並無好感時、則吾必不能從而有所獲、現在敝國人民之僑居中國者、余深切希望彼等倘有回國、定能予國人對于中國人民以一種正確之了解、同樣余亦希望曾經留英之貴國人士、應努力中英兩國之了解工作、使貴國人士、知諸君留英之所事、

促進兩國邦交

增進兩國利益、更望諸人之曾留學英國以及敝國君民之僑華者、對于兩國人民生活狀況、雙方應隨時加以批評研究、但知普意之批評、固甚需要者、因為友誼辯論、可以消除種種誤解、可以得到正確之認識、否則真正之融洽與真誠之理解、必無由可得、余遊歷多國、皆有此項自信、余敢抱此宗旨、與貴國朝野人士訂交、現余正探求兩國人民間之思想、風俗、習慣、形態、嗜好、家庭生活、道德觀念、社會秩序之異同、但深求相同之處、較與不同之點為易、預料相同之點、必較不同之點為多、此皆吾人必須

互相容忍了解

與同情、以致思想行動、則兩國國家見及人民之觀好、即可表現、貴國幾佔有全世界四份之一人口、而英國幾領有全球四份之一之土地、此兩大國家、殆以代表全世界二十萬萬人口之百份之四十五人口、如一旦召集全世界會議選舉、則中英兩國就其人口土地之衆多、必可取得優勢、現雖無此種事、然在此兩大政治單位上之合作、其關係世界和平、及人類幸福、必非淺鮮、人既對于兩國歷史文化、可以自驕、惟過去均係各個發展、然時至今日將人之必須攜手、

為人類謀幸福

欲達此目的、則唯有竭力與促進真正之友誼為此、余此次來華之任務、乃使敝國貨物、盡屬優良、余並希望每張發票、每份貨單均能正確無訛、余更熱烈希望兩國友誼能隨貿易而增進云、(新亞社)

黃旭初勤程南歸

今日由滬乘輪南下

桂省府主席黃旭初、前月赴京出席三中全會、於大會閉幕後、即由京赴滬、並稍留於滬濱、頃行時突為乃先秘書陳挺之南返、康民已於前數日過港返桂、記者昨據黃氏在港之親友稱、黃氏昨已接到黃氏電告、定今日由滬趁總統輪啓程南返、黃氏抵港後、即赴省、稍事逗留、由省乘飛機返桂云、(世界社)

誤殺親女案

押候一週提審

前晚七時許、銅鑼灣電器街附近某小巷中、發現女嬰屍一具、為當值警察發覺、返署報告、後查悉為灣仔街五十六號木匠陳江之女、乃將陳夫婦帶署訊問、供稱有誤殺棄屍之嫌、昨晨解於中央裁判署史司堂、控以誤殺棄屍罪名、官命押候一星期再審、(新亞社)

召開年會

九龍居民協會 商討各項重要事宜

九龍居民協會、定於今日下午六時、在尖沙咀該會會所舉行週年大會、選舉值理及商討各項重要事宜、(中央社)

本港洋紙莊突增數十家

本港印刷事業、日益蓬勃、需用紙料、數額至鉅、去年洋紙運入較前年超過三分之一、專營洋紙生意之洋紙莊、年來添數十家之多、且均能獲利、(中央社)

冀田昨返日

駐港日總領事館書記官冀田乙治郎、昨晨十時搭淺間丸返日、定月底再行來港、聞係赴東京外使館履新、(中央社)

來港參觀園藝展覽

過沅熙陳煥鏞

不久將來廣州市開時花展覽會

廣州市園林管理處長過沅熙、偕中大植物學系教授陳煥鏞、來港參觀園藝會主辦之盆栽展覽會、經於昨晨抵港、據語記者、廣州園林管理處、係於去年十一月間、將工務局所轄之園林股、及社會局所轄之動植物園合併設立、負責廣州市一切園林之建設及管理、廣州現有中央、淨慧、漢民、越秀、中山、白雲、海珠等十六公園及廣場、除大加整飾外、並擬將廣州市內名勝古蹟、闢成古蹟公園、將中山公園闢成森林公園、白雲公園、在觀音山開闢動物園、增種樹木花卉、及籌備園藝時花展覽會、編印刊物、以資鼓勵云云、(中央社)

輪船出入口

二十四小時內統計

據船政署消息、截至本月二日晨九時止之二十四小時內、入口輪船凡十六艘、載來貨物、二萬五千二百五十七噸、其中英船佔五艘、載來貨物七千七百十七噸、運往外埠者二萬〇一百五十八噸、其中五千三百七十八噸、係英船載往、又入口輪船來大倉搭客五百三十六名、其中英船只載十二名、又開往外埠輪船共十五艘、英船佔五艘、開往外埠輪船噸位、以日船最高、

防毒展覽會

度威醫生舉行

有消毒所有防毒室還有被轟炸的村落 設備完全情景逼真置身其中宛在戰地

本港扶輪會會員度威醫生、昨天在郵政局二樓、舉行防毒住宅模型的個展會、記者被戴氏「防毒常識愈多、所受的危險愈少」的理論所說服、所以特於昨日下午三時、前往參觀、出了電梯、前進欵式、在第一個房子裏、擠滿了形形歷的人頭、雖然是小小的一個房間、但人數約在三十之外、記者探身入內、突有一種細微而流利的英語、鑽入了耳膜、誰在辯論甚麼問題嗎、我奇怪的想着、但朝前仔細一看、原來是度威醫生和他底助手白蘭遜、正在那兒向觀衆解釋模型的內容、這裏陳列的模型、一共有七座、㈠消毒所、㈡受毒氣侵襲之村落、㈢防毒屋、㈣及㈤均是收容所、㈥和㈦是兩座消除室、入室後、首先觸着眼簾的是消毒所的模型、度氏解釋了這模型的內容後、又說道「以毒氣侵襲無防禦的人民、在文明人的腦海中、實有像在野蠻時代那般可怕」、聽者這時都懷着恐懼的心情、這座模型面積約有六尺、全部以木製成、非常精細、各處出入口的門戶、均與真的一樣、受毒氣侵襲的村落、面積亦和上述的差不多、佈置也很逼真、猶見有很多毒彈爆炸的痕跡、令人觸目驚心、想出從兇者的窮兇極惡、其他防毒屋、和收容所設備也很完全、情景也極逼真、防毒屋所有門窗、都有兩層、所謂嚴閉着「窗簾宜用氈製、簾的一邊用擋木布鑄、縫製於上、俾易於下垂、可以減少毒氣的侵入」、度氏繼續的向觀衆解釋、這個收容所、可容八千人、內部含有科學成份、他講話時態度很和藹、但給人很劇烈、一君那裏面真的堆積了八千難民、他講過了之後、又衛他人之請、從頭再講、這樣翻翻覆覆的講演講去、總未見他露出疲乏的神情、昨天參觀的中西士女、甚為踴躍、一批走來、一批走去、整日價川流不息、記者即執筆為記、(中央社)

太古洋行船期廣告

湖北 往汕頭上海青島烟台天津 三月五號上午十點開行
廣東 往厦門上海 三月六號下午五點開行
廣州 往汕頭上海 三月七號下午二點開行
慶元 往海口北海海防 三月七號下午三點開行
張家口 往汕頭暹羅 三月九號正午開行
南寧 往汕頭福州烟台天津 三月十號上午十點開行
新羌 往汕頭上海青島 三月十號正午開行
濟南 往厦門上海 三月十號下午五點開行
重慶 往汕頭上海青島烟台天津 三月十二號上午十點開行
瓊州 往海口北海海防 三月十二號下午三點開行
嘉應 往福州上海 三月十三號下午二點開行
川四 往汕頭上海 三月十四號上午十點開行
安徽 往汕頭厦門汕頭石叻庇能 三月十五號下午二點開行

貴客附貨請到本行或德輔道西三號太古分局電話式式零零式 貨客搭船定位請到德輔中廿百廿七號南泰但記 自動電話式零壹式伍
華人總經理黃慶綿 分局司理蔡藎一 謹啓

德記利士公司船期

海陽 汕頭厦門福州 二十日下午三點
海壇 汕頭 廿一日下午四點
新海門 汕頭 廿五日下午四點
新海門 汕頭厦門福州 廿八日下午四點
貨客如欲搭船附貨者請到本公司辦房面議是荷
德記利士公司啓

國府司法院院長居正介紹肺癆救星 鄭瑞生醫官

世上最令人恐怖者莫如虎狼猛獸與時疫霍亂等症尚可預防抵抗至若肺癆內傷咳血帶子傷肺癰臭病肺痿氣喘肺爛啞聲陰虛潮熱失眠大收肌肉喉痛盜汗等實爲九死一生醫治萬難年中死於此等症者其數不少倘經鄭瑞生醫師調治確有特別神效另有特別良藥根治永無反復誠醫界中之泰斗也謹誌數言俾患者知所問津焉
居正

鄭瑞生醫師住中環大馬路何東行四樓 電話式五四七一

結婚禮堂 莊嚴璀璨 房租由六員起 皇皇大觀 收七折免加佰
附設中西酒菜茶點

雙妹老牌 超等牙膏

除蟲去積 殺菌固齒

美髮霜

潔滑不膩 美髮良霜
各埠商店均有代售

千日香

芬芳馥郁 耐久不散
中國廣生行出品
中華百貨公司亦有代售

渣甸輪船公司船期

啓者本公司茲有堅固快捷輪船
明生 往汕頭上海青島 三月三號下午六點開行
澤生 往星架坡庇能吉打 三月七號上午九點開行
怡生 往汕頭上海青島 三月七號上午十點開行
恆生 往汕頭福州青島烟台天津 三月十號上午八點開行
源生 往神戶大阪 三月十號正午開行
德生 往汕頭上海青島 三月十號下午四點開行
茂生 往山打根 三月十二號上午十點開行
和生 往汕頭上海青島 三月十四號上午十點開行
浩生 往神戶大阪 三月十六號上午七點開行
瑞生 往星架坡庇能吉打 三月十六號下午三點開行
顯生 往山打根 三月廿六號上午十點開行
凡往汕頭上海青島輪船除星期日外均有船落貨貨後啟長江各埠貨物貨客如欲附貨搭船客請移玉至本公司辦房面議是荷
電話式壹肆七七 渣甸公司啓

省港廣生隆船務洋煤行 船期廣告

啓者本行茲有最堅固快捷輪船 新榮華 BOLVIKEN 夏歷元月廿六日往荷屬三馬林達埠啓行 貨客搭船附貨請到本行面商是荷
注意 本號搬住新地址德輔道中二百三十六號三樓自動電話二四一四四 省行沙基一百七十號即六二三三 自動電話一二八零一

華英洋服店

平嘢冇好、好嘢冇平、平而又好、非此莫屬、
(地址)九龍油蔴地彌敦道四百九十二號

鹿角酒店

房租七折 日租五折 月租面議 六点爲額 日夜常備
中環大馬路門牌壹百四十八號 電話二零五零五

復我聽官 蔡德芬先生

十年重聽、一月復原、可聞細語、探聽週全、家人問何致此、親友究吾根原、余曰、此皆賴眼耳鼻喉專家、蔡德芬先生醫治之功也、銘感之餘、愧無以報、謹述片言、以登報端、藉申謝悃、並爲重聽者介、
▲蔡先生秘製耳鳴耳聾丸的確神效▼蔡德芬先生寓灣仔交加街拾捌號惠仁堂、分館大道中第一百七十六號何東行三樓、電話二七四三七▲分館電話二式七零九、老館廣州河南漱珠橋龍溪首約七十八號(電話)五〇一〇五
東官霄邊鄉七十一號老人蔡慰棠謹領

港聞之二

熊希齡參觀保良局
港大邀請熊氏演講
盼大學畢業生應從事普及教育
歷來被誘爲娼之婦女多係文盲

我國出席遠東禁販婦孺會議代表熊希齡氏夫婦、乘輪返國、前日抵港、昨晨十時偕同陳鶴琴等、前往保良局、參加該局全體總理之招待、熊氏等抵達後、即由各總理引導、參觀該院各部、並詳詢該院對於婦孺收容後之處置情形、熊氏等參觀後、對該院設施、異常稱許、旋並談論各項有關問題、並進茶點而散、

到局參觀 保良局主席譚雅士得訊後、即分函各總理預先到局齊集、并準備茶會歡迎、昨晨十時、譚氏偕同陳樹佳乘車至告羅士打酒店熊氏旅邸、迎接熊陳兩氏、十時卅分乘車赴局、在局歡迎人物、有總理杜其章、陳鑑坡、趙贊虞、余添、馮炳芬等多人、熊氏抵局下車後、與歡迎者一一握手爲禮、隨由各總理引至局中織襪部、課堂、看護、宿舍等部份參觀、熊氏對該局設施、極表贊美、迨參觀完畢、由該局茶會招待、席間熊氏發表救濟婦孺意見及我國政府對于禁娼進行、(錄後)後由陳鶴琴氏報告出席會議經過、(已見報從略)最後保良局各總理以熊陳兩氏此次到局參觀、極爲難得、特請題詞以留紀念、兩氏慨然允諾、一揮而就、至十二時許始興辭而出、查熊等一行定今日下午乘芝沙丹尼輪返滬、報告此行經過云、茲將熊氏談話及題詞分誌如后、

熊氏演講 本人此次奉派代表出席遠東禁販婦孺會議、其結果甚爲完滿、此行觀感所及、認爲最可惜者、爲國人之在外地販賣婦孺及婦女之充當娼妓者、爲數不少、其原因甚爲複雜、其要點與女子文化問題、不無關係、根據調查所得、北平約有娼妓五百餘人、其中識字者僅得廿五人、天津亦有娼妓千餘人、識字者僅得十餘八、中國女子文化之極度低落、可爲証明、本人有見及此、爲提高女子地位及使其有讀書識字機會起見、特在香山原籍設立大學一所、招致女子入學、使其將來能有謀生技能、在社會立足、就北方風化言、類多重男輕女低、現政府當局對於禁娼及禁販婦孺問題、已商得一解決辦法、蓋政府當局以國內娼妓如是其衆、若一旦毅然全數禁絕、而娼方面雖可驟然減少、而私娼方面自必日見增多、究非根本辦法、故須從根本着手一完滿辦法、然後切實施行、又北方有等銀行、利用農民生活困苦、每每放出款項、貸與農民、而以其子女或將來收成之谷石作按、當地農民、每因不禁環境壓迫、雖明知骨肉乖離、流離顛沛、亦無可如何、而此種銀行實屬蔑絕人道、現政府對於此種事件、極端注意、爲救濟農民起見、特設一農民合作社、以從事救濟、至對於國外方面、特與荷蘭商定在八打威埠頒行一種條約、凡中國女子抵埠、如非操正當工作者、一概不准登陸云云、

題留紀念 「民國廿六年三月三日、承保良局譚主席暨各位董事、導引參觀各建設及教課工作、又告以待遇婦孺方法、深感覺條理嚴密、整齊清潔、足爲人類謀幸福、使婦孺皆有相當之教育、謀生之技能、可作南疆模範也、書此以誌欽仰、熊希齡」、

聽講者衆 當午五時半、熊氏夫婦及陳鶴琴等、承香港大學中文學會邀請、到馮平山圖書館演講、中文學會并設茶點招待、到者除主賓外、有香港大學副校長韓尼路爵士、衲選瑪棗芬教授、許地山、科士打、柏尼、及男女同學數十人、首由主席張榮岳致介紹詞、對熊氏表示敬仰、繼由熊氏以國語演講、陳鶴琴担任英文傳譯、

三點貢獻 熊氏此次以本人急須前往其他約會、僅將其對於教育意見、概括演述、熊氏對該校同學、提出三點貢獻、㈠基本教育問題、㈡中國言語問題、㈢農村教育問題、熊氏再三勸勉該校學生、於畢業後、對基本教育、加以特別重視、尤當能到農村去、辦理平民教育、以應中國目前急切之需求、熊氏並謂、頃聞主席所稱本人係五十多年之教育家、及中國有名之政治家、稱譽過當、愧不敢當、本人並非教育家、僅一個辦教育事業者、本人雖曾從事工作、但以政治非本人所長、故毅然擺脫、

基本教育 熊氏甚恤中國基本教育之重要與必需、並舉出渠本人所辦之香山慈幼院之旨趣、香山慈幼院、原爲慈善機關、現經改爲教育機關、該校雖經多年來之努力、但畢業學生程度、尚未能達到所期望之水準、是知辦理教育、良非易事、

兩種願望 熊氏並望㈠各位同學、畢業以後、從事教育事業者、切莫急於尋求重要地位、而應努力於基礎教育、小學教育、不可如一般人之意見、以爲大學生須教中學生、中學生教小學生、於是則對個人對國家、始有裨益、㈡希望各同學、從事普及教育、平民教育、列舉北平燕京兩大學調查統計、証明娼妓被誘案件、被誘者多係文盲、故普及教育、實爲必需、熊氏又讚揚晏陽初先生辦理定縣平民教育之成績、

一種感想 最後熊氏述本人此次赴爪出席、發生一種感想、當地華僑、以廣東語及福建語爲最普遍、英荷語亦遠不及、本人既不能操英荷語、亦不諳粵閩方言、故言語方面、頗感困難、有時不得不以文字達意、足知中華民族五千年來、文字雖有變遷、而言語則絕無聯絡、各位同學研究中國文學、對中國語言、多所研究、俾對中國文化、有更大之貢獻云云、

韓氏致謝 繼由副校長韓尼路致謝詞、並述本人對於發展中文學院之願望、並及學校增設國語一科、以便粵籍學生之研究、同學、熊氏夫婦先行辭退、陳鶴琴則留後與該校各教授同學研究教育問題、良久始散、(中央社)

綏遠視察記(完)
楊永庥赴前線慰勞歸來之報告

傳主席招待吾儕之報告、謂此次戰役、蒙內外同胞、均予以各種物質上之援助、足知我國軍民、禦侮救亡、萬心如一、惟我璧國民、須將目光還大、認識國際問題、依照政府原定對外方針、忍耐做去、庶不致爲人乘瑕抵隙、且可以收復失地、及征服亡我之野心也、主席旋垂詢我粵狀況、及愛國民情、楊氏遂將我粵人士對於此次傅主席抗戰救亡、忠勇爲國、無不欽佩、及旅港僑胞之熱誠輸將、籌賑綏省遭難災民、及宣傳救亡運動等情、詳爲作答、傅主席甚起立代表當地軍民向楊等致謝曰、粵人愛國、素抱熱誠、最近頻接香港僑胞之捐賑品物、可知寄身異地之僑胞、關懷祖國之痛切也、還者楊君等不遠千里、不辭跋涉、從溫煖之南方而至冰寒之塞外、宣勞將士、吊慰災情、我璧軍人、苟不盡責保守土地、將何以對國人云、語甚懇切、聽者無不動容、傅主席繼謂有機當親自南下向各同胞致謝、並囑事遊覽、至此間事則經暫平靜、然伺我者野心未營少戰、誠未可樂觀也、

主席並報告中央當局對於綏戰遇難軍民、施賑極優、並派出調查員向各戰區調查災情、其中農民參戰遇難之撫卹、死則五百元、傷則三百元、施賑甚有秩序、我軍攻復百靈廟後、各地僚近同胞、均有團體到來慰問、此不特爲我璧同胞愛國之表現、並足表示我中華民族復興之曙光也、楊談畢綏省府特派曾秘書長及楊交際組長、以軍部汽車引導前往各地視察、楊組長爲我粵人、曾留學日本、以鄉梓關係、招待殊殷、

歸綏市面、屬行新生活運動、市政建設、極爲完備、各處公路、開闢甚多、交通至爲便利、公路行人、均分左右、彼處因與太陽距離關係、晨早四時、等於南方之破曉時分、而彼等軍政機關已開始工作矣、地方上軍警之防範、極爲嚴密、於某日楊氏獨往郊外攝取時事照片、覺爲路警所干涉、指爲漢人、旋出各種証據、始獲釋通過、防備之周、於焉可見、市上學生及商人、均施行軍事訓練、複雜可嘉、商店經營、均不二價、出產以羊皮爲大宗、內價極廉、

抵歸綏城內得覩各方代表、親臨前方宣慰者、除中央特派調查團外、尚有上海慈善團體聯合救綏會、萬國慈善道德總會等、至傷兵病院則有兩所、一爲晉綏剿匪軍第一兵站醫院、主任醫官牛惠善、二爲軍事委員會軍醫院、主任醫官愉傑、兩院共有傷兵三百餘、楊等乃向各傷兵慰問、並分發慰勞品及餞銀等、傷兵極爲欣喜、謝而後受、且云我等雖受創傷、然爲殺敵而致此、苦中還樂、更獲同胞關注、雖死猶生云、在院中得與中華基督教總會戰區服務團趙、該團救護傷兵、具有不倦之精神、於有山西太原女子師範救傷隊抵步、該隊全隊廿七人、皆曾受相當軍事教育者、領隊爲宋維靜、宋女士亦爲我粵人、嘗肄業於廣州中山大學、據宋談、山西女子戰區服務隊嘗有數批、均爲宋領隊、此隊爲第一批、然婦女界中有此愛國精神、不畏凄風苦雪、跋涉長途、爲我忠勇戰士服務、不讓鬚眉、良堪欽佩、

宋氏因在戰區服務有日、對于各處地方、深爲熟識、遂爲楊等作嚮導、乘車分赴各處、觀察戰蹟、首到苞頭、該地位近黃河、抵步時、當地長官及縣長等到站歡迎、招待殊殷、是處建築物、均以坭塑而成、固馮玉祥將軍往昔駐防之地點也、此間亦有傷兵留醫、其數非多、余等憩宿一宵、迨至曉來、即由當地長官引遊「轉龍藏」此乃苞頭最形勢險惡之高峯也、乘既登臨、仰首而望、則遠近市鎮、歷歷在目、旋回軍部、由縣秘書長偕行視察「黃河」、時適冰結、雪塊如山、遙見一片銀光、閃爍目前、近之有如置身水晶宮中、誠樂事也、惟每念我忠勇戰士、爲民族爭光榮、不惜犧牲、致令皓潔冰山、渾如赤壁、我將士之熱血、已不知洒遍幾許矣、

黃河土地肥沃、出產甚豐、彼等順道視察苞頭空軍場、該場面積頗廣、乃「友」邦軍隊以前侵佔時所開拓者、耗資五百萬金、此乃綏遠最重要之航空重心點、當綏戰開始、敵機縱橫、我陣地房樓被炸焚燒者、不可勝數、第不旋踵匪軍即告敗走、我軍乃收復失地、在該場獲飛機多架、及飛機用具及炸彈無數、據被俘之匪軍供稱、「友」邦是役之損失、達千萬金有奇云、

彼等由苞頭轉回歸綏城、繼取途赴平地泉、(集寧)此亦爲綏省要隘、我與匪軍混戰數晝夜、始告克復之地點也、楊等抵步時、縣長周鈞、及十三軍司令部秘書郭逸波等十餘人到站迎接、此間山路崎嶇、岡巒重疊、中央軍駐守其間約廿萬人、民團亦達十萬衆、民團組織甚有秩序、俱爲陸軍式編制、其中以騎砲兩團人數爲多、由縣長任總指揮、每閱三月即舉行大操一次、楊等恰得觀其大操、軍容甚盛、「友」邦軍亦爲所懾也、旋訪謁恩伯將軍、及長官湯招待、第七師長門炳岳等、承各軍要設筵招待、各長官對於我港粵人士關懷國家、深表感謝、

綏赴山西大同附近之雲崗、該地彫刻之匠、爲全國冠、山洞甚多、洞中多石佛、高凡數十尺、工匠精巧、誠所罕視、抵步時、晉綏剿匪軍騎兵司令趙承綬、及大同七十師旅長田樹梅等在站歡迎、隨引往視察災區及傷兵醫院、該處有中央軍傷兵百餘人、多爲傷創、楊等即分派賑綏藥品及賑欵、於時趙司令亦出數百元、購買食品慰勞傷兵、是日、趙氏在其私邸設宴招待、席間趙氏對於西北問題、提出討論、

趙氏報告稱、敵人之所以侵我土地者、因我西北故土、地廣人稀、其根本之補救、希望我南方同胞、投資墾此荒涼之土地、將作美田、三數年間、其發達當無可限量也、且南方人烟稠密、雖有余錢、亦無甚可發展、若能以七八千元之資額在此間拓牧場、畜牧牛羊、其收穫之成績、當可驚人、蓋該處有天然之肥草、修[illegible]料甚豐、試觀其草、即見有乳汁流出、若施以衛生之田料、當更繁殖、有此補之補助、從事開墾、餘爲優勝也、若能達斯目的、抑亦可以打破敵人覬覦之野心也、

大同視察畢、繼返歸綏、聞車者有宋維靜女士領導之第二批女子救傷隊、途中即晤宋氏、詢宋氏山西近況、宋氏曾任新聞記者、頗具能幹、在山西婦女界中、不可多得之領袖人材也、宋云、山西各種建設、現已突飛猛進、交通公路、開闢殆遍、各省政治及軍事、均受承中央意旨、因敵人對晉企圖不減、我軍事當局不能不有相當之準備、各長官閻錫山對省政府之設施、不遺餘力、全省男女學生均施行軍事教育、民治亦甚優良、宋女士繼續領導山西個娥、喚起全國婦女界聯合創立爲國戰傷之婦女聯合軍人教育院、希望全國婦女踴躍參加、使前方戰士工作稍作結束、將來或南歸、與我南方婦女界共同組織云、(世界社)

英廷鑄幣廠
鑄英皇加冕紀念章
普通章將在市面發售
特種金質章須先定鑄

英皇喬治六世加冕大典、將於五月間舉行、本港當局刻正加緊籌備慶祝、頃據輔政司署公布 英廷舉辦加冕大典、禮儀務須隆重、特令皇府鑄幣廠、鑄製英皇加冕大典紀念章、以供英屬及其殖民地之僑民所需求、紀念章種類、分爲艮質、銅質兩種、已將鑄製完竣、分發各地商店發售、價值若干、再行宣佈、另有金質特等紀念章一種、其標本以通行爲主體、計分大少兩種、大者每枚價值英幣五十毬尼、少者價值十二毬尼、此種金質紀念章、將以皮革鑲裝、甚爲精緻、如欲採購金質紀念章者、須直接向倫敦政府鑄幣廠定製、採購者如欲鑄製特別標本者、請詳列以告、並通明所需之紀念章、所值若干、此種特種紀念章、將由總府代爲轉發各定戶云、(世界社)

社會團體消息

本港中環閣振成商科專門學院之第九屆商科及第廿屆打字專科畢業典禮、定于本月五號星期五晚七時舉行、假座青年會禮堂、是晚並請港紳李樹芬醫生頒發文憑及獎品、由該院院長曾福初醫師致詞、並設各種遊藝助慶、

英當局實行
增厚遠東防衛力
富那頓談英擴軍備爲促進世界和平
港星兩地增調減魚雷艦隊以備必需
英艦七艘駛返本港

月前星洲軍事演習主攻之艦軍、雖具有堅厚兵力、亦不敵防守之守衛、自此演習後、當局欲深悉香港之防衛力若何、乃調星洲演習、假作敵軍向香港進攻、由英駐華海軍司令李杜卑頓、率命調派星洲之艦隊、分駐港程返港、昨午有七艘駛返港內、英軍事當局、最近擬增調減魚雷艦隊、業經動員、奉命東來者、爲英海軍部減魚雷艦隊之第二隊、將於本月十六日可抵達星洲、由戴娜司令管轄、計有減魚雷艦九艘、悉數駐守於星洲海軍港、準備隨時派往遠東各方、應付必要時所需求、此批艦隊、總造於既往時期、俱屬姊妹艦、每艘淨重八百四十噸、每小時可行廿六海里、各配四寸炮一門、十二磅炮一門、式二磅炮四門、香港方面、不久將來亦有減魚雷艦隊來駐守、英海軍部前任駐東印度海軍提督富那頓、解職後昨晚發表談話稱、香港乃英國在遠東之重要港口、故國軍備、必須擴充、視於國際間、否則無以促進世界和平、星洲與香港均爲國防計劃之重要地點、故須增厚海軍實力、目前擴軍計劃、予以投身於軍事服務之前進青年絕大機會、余(富氏自稱)惜歲月催人、否則仍當努力於此也、星洲前次演習、余獲印象甚佳、防軍能具有偉大實力、不爲攻軍所能陷、實爲難能可貴、(世界社)

南苑

第一八〇一期

中國的玩具

周作人近在青年界第二卷第二號裏，作有「江都二色」一文，慨然於中國之無玩具的記載的書籍。他說：

「我頗喜歡玩具，但翻閱中國舊書，不免悵然，因爲很難得看見這種記載。」他又說：

「只可惜中國人太是講道統正宗，只會叉手談道學做制藝，陞官發財富妾，此外什麼都不看在眼裏，著述充屋棟，却使我們隔數人失望，想找尋一點資料都不容易得。」

說的，這是難怪知堂老人的發感喟，不要說是玩具，在從前的文人不把牠看在眼裏而不記載，即如我浙之陶瓷，如越器，如龍泉，製作精巧，爲頂括括的工藝品，也沒有好好的一部記述。而查之縣志省志，算是記載人物產的著述，也沒有把這種物品記載於內，即有，也不過是一鱗一爪，很少是有較詳備的說到。所以中國的記述，實在是太可憐了，不着重於日常的生活，只在於玄虛的道統中打圈子，此後是應該大變一變才好。

閒話少敘，言歸正傳，所謂中國的玩具，記載雖不大有，但好的玩具儘多着呢，可惜是知堂老人既喜歡玩具，又感嘆中國沒有玩具記述，爲什麽於民國十二年時卽想編一本小書，題名曰「七之盤筵」，而到現在還不肯動手著作呢？

玩具原爲兒童的特有物，但大人也儘有與之相契，古之六博投壺，今之叉麻雀，打彈子，又何嘗不是玩具呢？

考中國的玩具，我想最早要推「擊壤」的一種了。據困學紀聞引周處風土記：「壤以木爲之，前廣後銳，長尺三寸，其形如履，先側一壤於地，遙於三四十步以手壤擊之，中者爲上。這猶如現時小孩的打捧，不過據古書所載，謂帝堯的老人有擊壤歌，是不但爲小孩所嬉，且亦爲老人所玩之物了。

次之如通俗編引潛夫論有說：

「或作泥車瓦狗諸戲弄之具。是在漢時已有專以泥所製的小孩玩具了。他若以碎盤底爲餅，摶土成餅，孟子毀瓦畫墁，以及聚柴爲屋木，和土作盤筵，這都是兒童隨意的嬉戲，幷不能算做專製的玩具。

至若專製的玩具，那末像風箏，毽子，七巧版，益智圖等等，可以說是中國固有的上等的玩物。

風箏據陶穀錄謂係五代時所製，而踢毽子的起來雖不知究竟，但據帝京景物略所載之諺，已有「楊柳兒死踢毽子」之語，是可知很早也就有了。

至若七巧板，益智圖等等，起來容或較遲，但啓發智慧，確是兒童的恩物。

我的少時，鄉村間還盛行一種摸綿紗閣，內以雞鈍肚作彈性物，外裹以棉紗綫，頗乎今之皮球，惟不易壞，實是很好的一種玩具。

現在的玩具很多了，但我想中國各地，尚不無舊有的各種玩物，如能把牠收集起來爲之展覽，爲之記載，倒也是很有意味的一樁事呢。（宜）

蒙古馬

中華五族，昔滿蒙人均擅騎術，而尤以蒙古所產之馬，最爲世界所稱道。近年國人之騎術，一般均見退步，獨蒙人尙保持其游牧生活，日與馬接近，未減其馳騁控縱之長耳。綏遠傅作義主席，提倡改良蒙古馬種不遺餘力，每年恒舉行蒙漢人賽馬一次，與賽者皆爲蒙古馬，分走馬與跑馬二種，優者給賞，亦須有好馬之佳點出現。惟蒙古馬之佳點，並不在其身形高大，彼俄國哥薩克騎兵所乘之馬，雄姿雖異夫尋常，馳驅之向蒙古沙地馳騁，反不見佳，譬如東鄰騎兵，於改良馬種，本曾煞費工夫，所乘亦皆高大之俄式，國聞移至蒙地，以馬頭過高，就下嚙草不便，致每一馬必須另雇一馬夫飼養，所料亦須另行專備，所耗多，而爲用反少也。中國陸軍，在前淸末年，亦曾設法改良馬種。緣淸貝勒載濤，時方爲軍諮府大臣，奉命赴歐洲考察軍事，至俄國，値哥薩克騎兵會操，延往參觀，俄人輕其爲貴族紈袴少年，遂牽一最高大之馬，請其乘騎，初不料載濤頗長此技，與隨員唐寶潮，各擇一馬，飛躍而上，絕塵而馳，竟未爲俄人所窘，然受此教訓，歸國後亦亟思改造，此類高大馬種，以壯外觀，乃命陸軍部軍馬司特于張家口關軍馬圈地，置所購回之西洋馬種於此，使其繁殖，民國以來，此制頗廢，故其成績亦不彰，但今日尙有綏省加以提倡，又發明蒙古馬實不必專求其形象之高大，亦崇儒自慰耳。

至所記之載濤，騎術實有特長，民國以來，頗深自韜晦，而於習練騎術，仍樂之不倦，北平故都天橋，先農壇圍場側，有一馬場，春秋佳日，多有好騎術者習騎於是，所乘亦恒爲口外良馬。載濤嘗與東北軍湯二虎，（卽前任熱河省主席之湯玉麟）至塲比賽，湯素負善騎名，又生性好勝，濤不欲忤之，故意自勒其，讓湯馬一鼻，事後湯亦極嘆服，蓋僅憑此一鼻勒仰之工夫，無形中已勝湯甚遠矣。

又其他留日士官學生之習騎兵科者，騎術恆不甚高妙，每於聯隊實習時者爲高狙大馬所窘，蹶跌者再，貽譏於人，今日誠宜於蒙邊多練騎兵，以養成此類人才也。（求）

從婦臉辨婦人

長臉婦人的性機每主觀的，圓臉婦人每客觀的。

長臉婦人的美如秋月的皎潔，圓臉的婦人如春花的嬌艷。

長臉婦人長於調合，圓臉婦人長於滑稽。

長臉婦人是智的化身，圓臉婦人是愛的化身。

長臉婦人是意的人物，圓臉婦人是情的人物。

長臉婦人應當做政治家的夫人，圓臉婦人應當做文學家的夫人。

長臉婦人善于仿效丈夫，圓臉婦人善于安慰男人。

長面婦處世巧妙，圓面婦人處世溫和。

浙江紹興諺語

（一）關于衣，食，住，行，

人肚灶肚（意謂人肚和灶肚都是填勿滿的）

好△懶做（好作勤解）

坐△山空（意謂不生產坐△是要△完的）

狂△狂用（狂是濫的意思）

先吃後空（意卽寅吃卯糧）

爲嘴喪身（意卽貪口腹因而喪生）

守家吃飯（守着祖上遺產而生活）

吃兒孫飯（詛咒的話，爲人太過也）

吃兩口水（意謂進讒之人）

△飯傢伙（靠乞△飯的用器）

會藥玉飯（上好的菜飯）

好看勿中△（意謂虛有其表）

△解退雞子（退步也）

△空心團圓（米旁）（受冤枉的意思）

口△肚算賬（意謂△了自己心裏明白。）

△飯怕碗響（就是要得心痛）

飢寒起盜心（因飢寒而起偷盜的心思）

冷口哺熱食（適應所需也）

賤吃貴價錢（因賤而多吃）

肚饑好偷食（以其肚而不受餓）

大虫△小虫（強凌弱也）

眼飽肚中飢（只有到眼沒有到嘴）

斤鷄四兩籠（△塌好）

菜飯飽，布衣暖（知足）

△兩碗，撤兩段（譏人只會△飯出蠢）

△人飯，說鬼話（譏人不大方）

△肉勿如養肉（得不償失之意）

△家飯，管家事（忠心）

△得鼻歪嘴歪（△得寫意之謂）

貴賤△豬婆肉（好像使宜其實△虧）

生看見，熟△分。

口喝喝鹽滷（飲鴆止渴的意思）

△得五穀想六谷

老虎勿△窠裏食（意卽好漢要向外發展）

眼勿看見嘴勿饞。

閒事勿管，飯吃三碗，

日度三餐，夜度一宿，

有菜吃菜，有飯吃飯，

吃得做，勿如關得餓。

臉皮老老，肚皮飽飽。

寧可全飢，勿可半飽。

狗肉勿吃，狗汁喝喝，

話過忘記，吃過肚飢。

一勿賭力，二勿賭食。

兒子上腰，△飯討饒，

脚手乾燥，瞪都嘴食。

△着硬個，省得糯個。

△得老爺，用着老爺。

△個熱個，挖個冷個（僱受雇用的人。個作的，作拿，昔昨。冷個是指工錢）

田要丹△，人要飯△。

鼻觀勿富，耽食勿飽（耽食，賜予的食物）

寒饑撩飽撓（過饑過飽也）

早羊肉，午胖蹄，夜水鷄（有錢人家的吃法）

吃得你個酉，出得你個醜（△了呢，仍舊說你壞話）

好△要油鹽，好看要銅錢。

人少好△食，人多好做活。

△得苦中苦，方爲人上人。

甯可添一斗，勿可省一口。

十人三尺口，廿人抵步車。

少△多滋味，多△壞肚皮。

△飯勿△烟，關門勿露門。

得△煞病，無有餓煞病（只有讀，只有切。）

△得日是福，住得日是屋。

蘿蔔如生梨，打屁如屁臭。

△三年偶飯，有餓田好買。

△二年偶飯，有一隻牛好買。

△升籮淘米，打鑼長安價錢。

過頭飯好△，過頭說話話勿得。

鉋嘴飯△，恨歡隔壁鍋鍋焦。

大麥尖尖，△得做屁激一千。

小麥一條槽，△得做屁勿肯gio。

冷茶冷飯好△，冷言冷語難聽。

早飯勿吃遲早，老嬤勿討遲小（老嬤卽婆）

甯可吃開眉湯，勿可吃皺眉飯。

馴螺過酒，強盜趕到勿肯走。

三日勿△還魂食，雙脚筆立直（筆立直是指死亡）

要儂末外婆家，要△末丈姆家。

△得傳說頭，別人△得傳人口。

△勿窮，用勿窮，打算勿着一世窮。

八十歲婦人，只講△塌，勿講生養。

韭菜長△，毛筍老老△淡筍只管△（只管諸昔竹管）

蠶漢豆一個個，△得撤屁勿肯歇。

蠶豆圓圓△得撤屁撤到蕭山縣。

錢秀新婦望節到，懶惰新婦望年到。

三個嬰孩六隻手，何來東西上娘口。

「△大旋大一半世苦。熬熬省省整世苦」（吃大旋大，就是狂吃狂用的意思）

帮得老虎有肉吃，帮得狗有屎吃。

生來人頭吃人飯，生來豬頭吃乾糠。

只記得年卅夜個△，正月初一個穿稻草灰多。

會△酒出得個名，㸃△酒剩得個瓶

小鴨△得大鴨食，生來鴨子孵勿得

△勿得個有入△，做勿得個有人做

只看見和尚△饅頭，勿看見和尚受戒。

食多屎多，坐多話多，睡多夢多。

△得過。做得苦惱，△得淸潔，做得虫豸。

有些人歡喜△豬肉，有些人歡喜△蘿蔔。

粗人勿△橄欖，△得橄欖，草舍屋要爬坍。

吃受用，穿威風，賭對充，嫖兩空，吃鳥叫送終。

兒子屋裏吃得罵過罵出，囡屋裏吃得謝進謝出。

吃飯勿可忘記種田人，穿綾棉襖勿可忘記桃花樹出。

吃飯換三位，到老無結果。吃飯勿抹桌，到老無結束。

桂元蓮子勿希奇，醃浸棗子要剝皮，火腿爛鴨爲掛起，（有錢人家的△，多考究）。

一個和尚挑水△，兩個和尚抬水△，三個和尚無得△。

只認衣衫勿認人。

賤買衣食，貴買家私。

凍九烀四，（九是指九月，四是四月，意謂四月着衣應多，九月着衣應少，烀是暖的意思）。

上烀勿如下烀（上是上身，下是下身）

銅錢手頭，衣食口頭。

人要衣裝，佛要金裝。

穿破是我衣，亡故是我妻。

若要俏，骨頭凍得刮刮叫。

貪便宜，失便宜，買件和尚衣。

有屋住千間，無屋住半間。

升米租借屋，由我唱小曲。

涼亭雖好，勿是久長之棲。

上屋搬到下屋，三石毛谷。

寸步難行。

爬山過嶺。

出門一里，忘記屋裏。

出門一邦，勿如屋裏。

（以△代吃）（意）

美泰電版公司

THE MERCANTILE ENGRAVING CO.

香港荷理活道四十九號
電話二五六一二

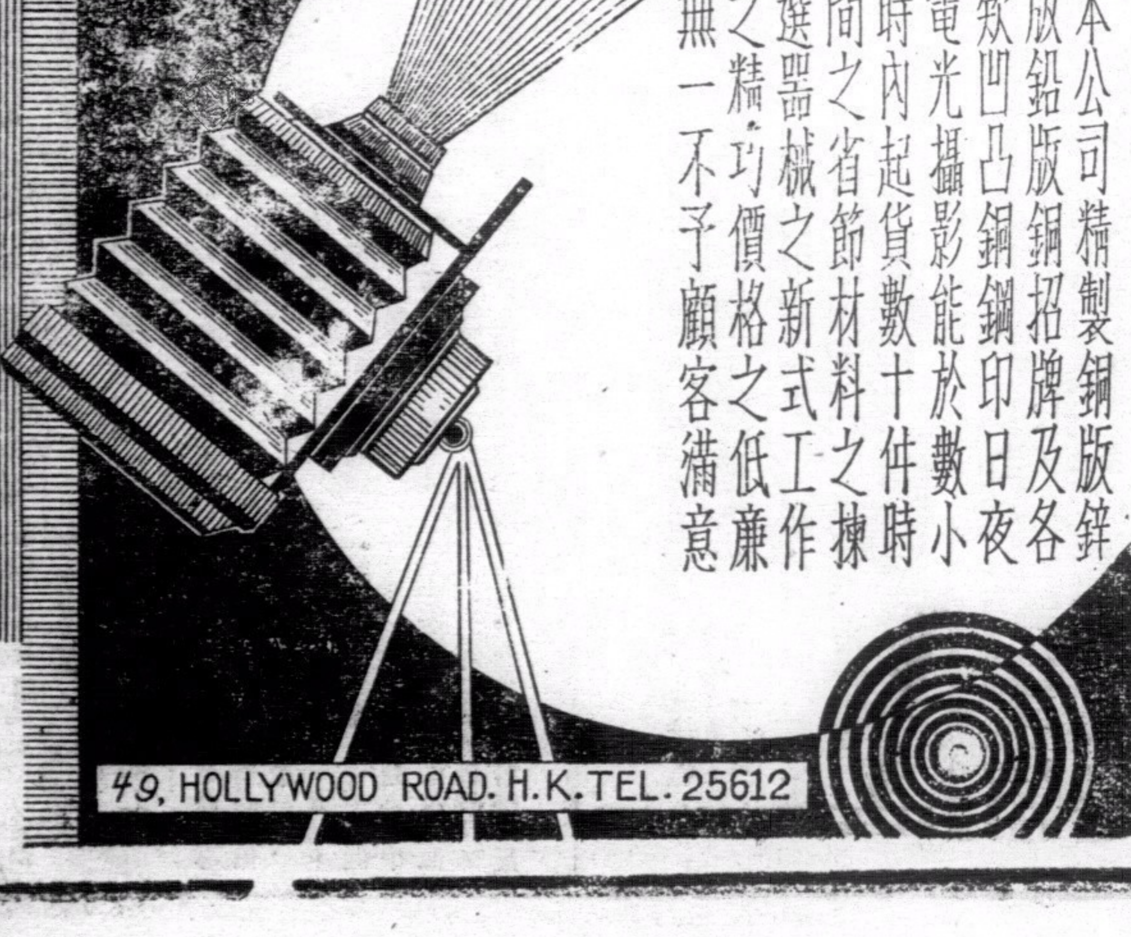

本公司精製銅版鋅版鉛版銅招牌及各欵凹凸銅鋼印日夜電光攝影能於數小時內起貨數十件時間之省節材料之揀選器械之新式工作之精巧價格之低廉無一不予顧客滿意

49, HOLLYWOOD ROAD. H.K. TEL. 25612

梁培基止咳丸

華咳除痰防癆健肺

大道中五十三號

其樂眼鏡公司

各欵眼鏡皆備價甚相宜

皇后美髮室

電髮

本室新購到美國名廠最新式最輕便最快捷電髮機全副又特聘專門技師担任電髮飾髮收價特別相宜女士光顧無任歡迎

室設皇后大酒店地下

天壽堂姑嫂丸

海狗鞭健腎丸

香港第一家

治婦女經病赤白不育

治男子腎虧腰痛第一

中外各埠均有代理

總行香港德輔道中 分行廣州市十八甫

統辦各國名廠唱機 各嘜名伶唱片

皇后大道中華人行樓下

嘉齡大藥房

遷舖啓事

啓者本藥房現已遷往華人行樓下西便單邊第一間（卽原日碧殿絲綢行舖位皇后戲院左鄰）照常營業

貴客光顧請移 玉趾是幸